CALVINIST CONTACT

DUTCH-CANADIAN CHRISTIAN WEEKLY

"As many as received him, to them gave he power to become the Sons of God."
John 1 : 12

MAY 20th 1960 - No. 445 - 12 PAGES • P.O. BOX 312, ST. B. HAMILTON, ONT.

15th year of publication
Authorized as Second Class Mail, Post Office Department, Ottawa, Ontario.

A Frightening Price

by Louis Tamminga

"FOR WHAT SHALL IT **PROFIT** A MAN IF . . .?"

People will do anything to make a profit.

In Morokko a group of merchants mixed cooking oil with 6000 gallons of jet engine flushing oil to increase their profits. 10,823 persons were paralyzed. Of these 1514 were small children. Jet oil contains an ingredient which destroys the motor nerves. Less than one gram of it can paralyze an adult for life.

Morokko . . . yes, an eerie country. If I would travel all the countries of the world I would skip Morokko.

Then there is India. It is reported from New Delhi that India's government is quite powerless in fighting gangs who kidnap children, break their limbs, maim them, and put them some place begging. Craving for profits will inspire the most devilish ingenuities. Shall we discount India?

But there is the U.S.A.

If President Eisenhower ever had a trusted and respected assistant it was Sherman Adams. Some called him the second man in the American government. A man of outstanding reputation and unimpeachable character. That is . . . until wealthy Bernard Goldfine came along who offered him money for certain favors. And Adams' career of integrety took an end. The monster of profit-making had taken another victim. Charles Van Doren was a perfectly honorable college professor but when he could make $129.000 on a rigged television show, the profit lured and he fell for it. One commentator lamented about Sherman Adams: "If he is a fellow of this sort, then they are all fellows of this sort; and we are all going to hell."

Are we? Maybe in the U.S.A. But not in Canada?

A big-timer profit-maker was trapped in Montreal by a team of RCMP and US treasury agents. For$28,800 he had sold them 13 pounds of heroin under the impression that he was dealing with a ring of illegal drug wholesalers. Those 13 pound of narcotics would have been sold retail for $8,000,000. Each wholesaler taking his piece of it would have adulterated it with milk-sugar to increase its volume . . . and the mountainous profits. Dope addicts suffer indescribably when short of narcotics. Many victims have committed suicide rather than to go without them. The peddlers parasityze on their misery. During the Montreal courtcase one dopetrafficker reportedly admitted: "I thought I could never take a part in this game, but when I received my share in the proceeds I did it again." It seems that moral standards cave in when the possibility of making a profit looms up.

The cost of profit is often high and cruel.

A DUBIOUS BENEFIT

Common experience already could have taught man that big profits have little to do with joy of life. Said British physicist Sir Charles Darwin: "I don't believe that happiness is directly related to prosperity". In spite of this scores of people wager anything for a higher standard of living which they silently accept as basic to happiness. Labor movements, advertizing concerns, business enterprises, all work together to impress us with this venemous adage: money equals happiness. But it has been rightly stated: 'The best that can be said for prosperity is that it enables us to be miserable in comfort. True, prosperity means an automatic washer that relieves the housewife's burden of washing. It also means the extra and largely unneccessary clothing, tablecloths, etc., for which the automatic washer is required. Neither the Fijian nor the Eskimo, happy people, miss the multiplication of possessions."

Indeed, the price of attaining profit is often misspent.

OUR OWN PURSUIT

Back of it all is our Lord's word: "For what shall it profit a man if he gain the whole world and lose his own soul?" This word is found in Mark 8, verse 36. In verse 34 Mark tells us expressly that the disciples were among the hearers of this word. They apparently needed to be warned that the ruthless passion of amassing profits is liable to destroy man's soul. Then no one will take it ill if we peek around in our Christian community.

By immigration many of us started with a clean slate. It became a race to build our earthly tabernacles plus contents. It kept us fascinated and all absorbed. Moreover, we faced a new world

(Continued on page 2)

Flag-day in Holland

On May 21st, the Dutch herring fleet will be ready to sail in search of the first new herring of the season. It marks the start of a strange race: the race to bring back to Dutch soil the year's first herring catch.

Each year in May all vessels take part in the annual "Flag Day Review". Gaily dressed in flags and pennants they steam out on a triel run. At their head is the lugger that won last year's reward, a ribbon for which there is always keen competition.

When Flag Day parade — this year to be held on May 21st — is over and the prize of the year has been awarded, the long procession of luggers sails away to the Northern fishing grounds near Iceland. Piers, quays, beaches and boulevards are lined with waving relatives and friends.

About 36 hours after leaving port, the fleet reaches the herring grounds. Each vessel uses some 2½ miles of nets and each net is about 16 feet wide. In the old days, fishermen had no means of telling how well they were doing until the nets were hauled in; nowaday skippers depend on a supersonic depth recorder, working on a high frequency beam. When all nets have been hauled in, the fish are gutted with a special knife, invented by a Dutchman about 600 years ago. Since that day in 1384, an expert hand can deal with about 1700 herrings an hour, or one every two seconds. The fish are then immediately put into kegs or barrels of salt, each holding about 800 to 1000.

first ones for the Queen . . .

When the herring fleet returns, barrels are taken to the auction hall. There they are inspected and contents tasted. The official herring taster, with due ceremony, decides which barrel provides the fish that will be called the 'Queen's herring". A number of smaller barrels from this batch are now given a coat of orange paint and rushed to the Queen's Palace. The radio flashes out: "The Queen's herring has been landed; the Queen has received the first barrel." The winning skipper, along with the shipowner and the burgomaster of his village, present this typical "Dutch treat" to the Queen.

Een Bloeiend "Hart"

(C. S.) — Ontario's Niagarastreek, het schiereiland, dat tussen Lake Erie en Lake Ontario uitsteekt, wordt soms aangeduid als het "Hart" van Canada. En om zeer goede redenen. Hier was het, dat een heel stuk van de Canadese geschiedenis gemaakt werd.

De oorlog van 1812-15, tussen Groot-Brittannië en de Verenigde Staten, werd voor het merendeel in dit gebied gestreden vanwege de nabijheid van de Amerikaanse grens. Het hoog-oprijzende momument op de verheven heuvel, bekend als Queenston Heights, dichtbij Niagara Falls, herinnert aan de heldhaftigheid van Sir Isaac Brock, de Britse generaal, die gedood werd, terwijl hij de Canadese en Britse troepen aanvoerde in een poging om de hoogte te heroveren op een Amerikaanse troepenmacht op 13 October 1812.

Zijn voorbeeld bracht een ander leger van 1000 Canadezen op het idee om de hoogte van de achterkant te beklimmen en de 1600 Amerikanen, die daar verschanst waren, te verdrijven.

Ofschoon de meeste bezoekers geneigd zijn dit gebied te verbinden met de wereld-beroemde Niagara-watervallen, een geologisch wonder, dat, naar men gelooft, gevormd werd circa 12.000 tot 20.000 jaren geleden, is deze Niagarastreek ook beroemd om het omringende fruitland.

Het klimaat is bij uitstek geschikt voor de fruitteelt, want de Niagara Peninsula ligt beschut tegen koude winden door die hoge rots-barriére, bekend als het Niagara escarpment. De Mountain in Hamilton is er een deel van, maar de rotsrand strekt zich verder noordwaarts uit en wordt de Blue Mountains genoemd in de omgeving van Owen Sound.

Ieder voorjaar, wanneer de appel- en perzikbomen in bloei komen, biedt het fruitland van Niagara mijlen en mijlen ver een prachtig beeld. Van dit gebied komt 87 percent van alle Canadese perziken, 26 percent van alle Canadese fruit. Vijftien millioen gallon wijn worden jaarlijks geproduceerd van de Niagara druivenvelden.

Zeker niet één van de minste rijkdommen van het gebied is de geweldige productie van electriciteit, mogelijk gemaakt door het machtige volume water, dat over de watervallen stroomt. Electriciteit is een belangrijk hulpmiddel voor de in aantal toenemende industriële ondernemingen van de streek, welke tegenwoordig de fruitlanden van Niagara drastisch dreigen te verminderen.

Het is duidelijk, dat Niagara Falls voor vele mensen vele verschillende betekenissen heeft — van de duizenden mensen op huwelijksreis, die daar jaar na jaar de hotels vullen, tot de industriëlen, die in de watervallen niet alleen maar schoonheid zien, maar kracht om de raderen van de industrie te laten draaien. Om maar te zwijgen van de duizenden Canadese schoolkinderen, die iedere zomer de Heights van Queenston beklimmen en aldus voor zichzelf een gedenkwaardig stukje Canadese geschiedenis tot leven brengen.

A Frightening Price

(Continued from page 1)

with its own risks, threats and uncertainties. We found the weapon of its kind: dollars, savings and a better position.

O, no, I won't belittle the righteous zeal and the many sacrifices in building church, school and organization. And I won't overlook the daily struggle that many must carry on to care for their families and to make ends meet. Roofs of not a few immigrant homes cover a lot of worries.

But talk to any member of committees that conducted building drives for church or school. They will tell you of the great surprises they had when going through the congregation. Those who have the most, don't always give the most (their lame excuses are legion), and they who have the least, don't always give the least (the Lord will reward them). No, giving keeps pace with the progress we make in fighting the profit-bug that has infected us.

I am sure that a lot of us would have the scare of their lives when they would get a God's-eye-view of their earthly lives (we will in the judgment day). They will see that what was to be only a means to an end, became deep-down only goal. *The soul is on death-row*! The man who filled his barns and said: "soul take thine ease," must have been a good fellow after a fashion: many of us cannot even get their soul at ease for one evening. But the Lord took his soul that night: thou fool . . .

Earthly possessions are a real blessing when the Lord is owner. But if we are in the driver's seat the price we pay for making a profit, 'saving money or carving out a career is a high one: imperceptible strangulation of the soul. Christ himself has said that it is hard for a rich man to enter the kingdom of God (and for those who crave to be a little bit rich).

There are 'two kinds of people among us. Not rich and poor. But: those who own money, and those who are owned by their money. Or let us say: those who are keepers of their goods for the Lord, and those who started for themselves: slaves of their goods.

A frank look at us in the light of God's Word would indicate that the latter group is rather numerous. And if that wouldn't suffise we might learn from the reputation which we have in the Canadian community.

YET A PROMISE

Earnest Hemingway wrote a fascinating story in his latest book "The Old Man and the Fish". Old fisherman Santiago goes further up the sea than all the other fishermen, because he has caught nothing for 84 days. He now forces fortune. A struggle begings between the old man and a fish. Finally Santiago wins. He ties the big fish alongside his boat and goes home. But sharks come and eat the fish. When the old man enters the harbor he only drags a skeleton along . . . .

Ask any older person and he will testify that such is life: one slaves and toils, but what does it profit a man . . . You saw it, you thought you had it, but it slips away, more evasive than the borealis.

Hemingway had nothing else to offer. For him life is but an interplay of grim despair and resurgent toughness.

But Jesus Christ was born.

He purchased our lives.

His death is our only real profit.

He cuts the soul of a business man free from a thousand cords of human involvement; the slave will yet become a manager in His Father's vineyard.

He pulls the soul of a wage-earner right out of the pages of a little bankbook; just in time.

He clears the poison of independant pursuit of profit clear out of the ranks of the community of believers. The many become one.

Now they may build.

Not with big tips (and little ones) that ease the conscience. No, they gather the fruits in God's great creation — the fulness of life — as good stewards. With ready hands they work and manage their God-given affairs. With a devoted heart they offer it all back to Him. There is a steady power in their lives. For they know that all blessings are from above.

True happiness and lasting satisfaction stem from two things. First: an awareness that God is Owner, we being his representatives. And secondly: a readiness to accomplish a job of work well done: whether it is writing an epic poem or baking an apple pie.

For what shall it profit a man if he gain the whole world . . . ?

No, if only we repent.

De beste Service
ontmoet U en
een zeer grote collectie
in boeken vindt U bij
KUNTZ & VANDERIET BOOKS
Bezoekt onze moderne en rustige winkel.
1375 Weston Rd., Toronto
(vlak bij Jane Street)
of schrijf naar
P.O. BOX 241,
WESTON, ONT.
of bel op RO 3-1831
(na kantoortijd CH 7-9336
of CH 7-9032)

Prettige Vacantie
in een betrouwbare gereviseerde
en gegarandeerde auto van
DELRAY MOTORS
601 St. Clair West
TORONTO
LE 6-0792
Het Nederlandse Auto Centrum.
G. JONKHEID

Egg-Grading Station met Modern Huis
3-TON TRUCK, ALLE GEREEDSCHAP INBEGREPEN
$ 24.900 is de prijs voor dit alles plus een stevig gevestigde zaak met ruime afzet aan restaurants, bakkers, dairies enz. in het gebied van Toronto. Alle gebouwen in excellente conditie. Het is nu de tijd voor overname, nu voorspeld wordt dat de eierprijs zal stijgen.

100 Acres — Orangeville gebied
VOLLE PRIJS $ 7,600, MET $ 2,500 DOWN
Gelegen in Dufferin County in een goed landbouwdistrict. Bijna alles bewerkbaar land met 30 acres geploegd; gerieflijk 6 kamer huis; bank barn 55 x 60 in goede staat. Ruime watervoorziening met pond die door een wel gevoed wordt. Eén hypotheek met gemakkelijke voorwaarden.

Highway Dairy Farm
Farm, veestapel, machinerie, alles inbegrepen in de verkoop van deze 100 acres farm ten zuiden van Markdale aan No. 10 Highway. Bank barn 60 x 70, opgezet voor dairy met waterbowls, litter carrier enz. Nieuw melkhuis met grote bulkkoeler, 7 kamer stenen huis, compleet met badkamer, furnace en moderne machinerie met inbegrip van tractor, combine, hay baler; tevens inbegrepen is een uitgezochte veestapel van 21 melkkoeien en een melkcontract met een dairy in Toronto. Volle prijs $ 35.000 met redelijk down payment en de rest op één hypotheek.

Gelegen aan Highway
Volle prijs $ 16.800 voor deze 100 acre farm gelegen aan highway 9, dicht bij school en actief dorp. Ongeveer 98 acre bewerkbaar. Watervoorziening door goede wel met een stroom dwars door de farm. Grote bankbarn 64 x 75 met ruime stallingen voor gemakkelijke verzorging. Cementen silo en implement shed. Gerieflijk 6 kamer stenen huis met nieuwe badkamer en water onder pressure. Vraagt $ 6.000 down.
Vraagt Catalogus op aanvrage.

GORDON A. HUTCHISON
REALTOR
180 BROADWAY, ORANGEVILLE - Phone 1070

Charolais group illustrating typical conformation and other characteristics of the breed . . .

FARM - NOTITIES

De vorige maand is in Canada een organisatie gesticht van fokkers van Charolais vee, welke is geincorporeerd in de Livestock Pedigree Act. Dit is de vijftiende stamboekvee-organisatie in Canada met officiele goedkeuring.

Charolais vee is betrekkelijk zeldzaam in Canada en raszuivere exemplaren zijn uitzonderingen. Met behulp van de modernste fokmethoden, o.a. kunstmatige inseminatie hoopt men echter de raszuiverheid van de soort in korte tijd zodanig te verhogen, dat de inschrijving uitsluitend open zal zijn voor zuivere dieren. Momenteel kunnen dieren ingeschreven worden, die niet volkomen raszuiver zijn.

Deze veesoort is ongeveer 200 jaar oud en stamt uit de streek van Charolles in Frankrijk. In 1770 bestond een veestapel van dit soort in Nevers welke zo goed was, dat de soort populariteit kreeg in andere delen van Frankrijk en in Noord en Zuid Amerika.

Men kan dit ras kennen aan zilverig wit of licht tarwekleurig haar, dat in koud weer erg dik wordt. De voornaamste eigenschappen als vleesproducenten zijn een snelle groei, goede voedselopname en de aanwezigheid van een hoog percentage eerste graad vlees.

Charolais vee werd de laatste jaren in flinke aantallen uit de Ver. Staten geimporteerd. De meeste dieren waren geregistreerd bij de American International Charolais Association to Houston, Texas. Een vergadering in Calgary op 6 Februari van dit jaar, om tot oprichting van een Canadese organisatie te komen, werd door ongeveer 300 fokkers bezocht. Er is dus blijkbaar wel belangstelling voor dit zeldzame vee.

GRATIS VAKONDERWIJS

Voor elke farmer bestaat de mogelijkheid, zijn kennis te vermeerderen zonder naar school te gaan. De Information Division van het Canada Department of Agriculture te Ottawa geeft een grote verscheidenheid van publicaties uit, die gratis verkrijgbaar zijn en bestudeerd kunnen worden op een tijdstip dat U zelf kunt kiezen. U kunt ook Uw eigen onderwerpen kiezen en bent zodoende bij Uw studie op geen enkele wijze gebonden.

De publicaties zijn kleine boekjes met praktische inlichtingen en aanwijzingen op het gebied van landbouw, veeteelt, tuinbouw e.d. Om een indruk te geven wat deze boekjes behandelen geven we hieronder een greep uit de titels:

Winter Wheat production in Western Canada,
Root diseases of Cereals,
Control of the Corn Earworm,
Pasture Renovation in the Maritime Provincies,
Potato Growing,
Raspberries and Blackberries,
Home vegetable growing,
Cooling Milk on the Farm,
Cost of Operating Farm Machinery,
Feeding value of Damaged Grain,
Soil Management Practices in the Upper Peace River Region.

Verder zijn er talrijke dergelijke handleidingen verkrijgbaar op het gebied van bosbouw, pluimveehouderij. Ook de wetgeving en de economische aspecten van het boerenbedrijf zijn niet vergeten.

Om deze handleidingen aan te vragen moet men de catalogusnummers ervan weten, welke vermeld zijn in de 1960 List of Publications van het Canada Department of Agriculture, een uitgave van The Queen's Printers te Ottawa. (Cat. No. A 21-260).

HET FARMER'S INKOMEN

Een jonge farmer die niet beschikt over een ongewoon grote som geld, zal bijna zijn hele leven moeten zwoegen voor de aflossing van zijn schulden, tenzij er van overheidswege gunstiger maatregelen voor de farmer genomen worden, zo meent een groep landbouweconomen.

Een onderzoek, genomen met 290 farms op de grens van Manitoba en Saskatchewan in 1958 bevestigt deze mening. In dit onderzoek kwam aan het licht, dat de eigenaars van deze farms niet meer dan ½ tot 1 procent rente maakten op het in hun farm geinvesteerde kapitaal, na aftrek van een salaris voor de boer van $3454 per jaar.

Het gemiddelde van de in deze farms geinvesteerde bedragen was $55.253. De bedragen liepen uiteen van $20.000 tot $210.497. De grootte van de farms varieerde van 319 acres tot 3725 acres met een gemiddelde van 934 acres.

Op deze 290 farms was de gemiddelde netto-winst $3690 per jaar, bestaande uit het salaris van de boer plus de rente van het in zijn boerderij geinvesteerde kapitaal.

WAAROM BLIJVEN ZE?

Wat ís de reden, dat de boeren op hun farm blijven als hun inkomen zo laag is, dat ze er nauwelijks van kunnen rondkomen? Onlangs werd gepubliceerd, dat het gemiddelde inkomen van de Canadese farmer beneden de $3000 per jaar ligt en dat er ongeveer 70.000 farmers in Canada zijn, die per jaar niet meer verdienen dan $1200. Er is bovendien weinig reden om een aanmerkelijke verbetering van deze toestand te verwachten. En zo komt de vraag op, hoe het nog mogelijk is, dat er niet meer boeren van het platteland wegtrekken.

In de Globe and Mail werd deze vraag enige tijd geleden beantwoord met de gedachte, dat er vele boeren zijn, die rondlopen met de idee, dat ze "maar een boer" zijn en dat ze ongeschikt en onbekwaam zijn voor iets anders, terwijl anderen zich erbij hebben neergelegd, dat ze een leven van armoede zullen leiden in ruil voor lange en zware arbeid. Stellig zal er ook nog veel liefde voor het plattelandsleven bijkomen. De voldoening van een farmer kan niet uitsluitend in dollars worden uitgedrukt. Maar het is wel te hopen, dat de jonge, pasbeginnende farmer spoedig een meer optimistisch toekomstbeeld mag hebben.

WIJ RUIMEN OP ALLE
Philips T.V. Sets
VOOR
halve prijs
DE BOER'S FURNITURE IMPORT
1818 WESTON RD., WESTON, ONT. CH 1-1201

TUINDERS AANDACHT
5 ACRES zandige tuingrond, gelegen aan een rivier en zeer geschikt voor het aanleggen van waterbesproeiïng, goede schuur, tractor, sproeimachine en alle andere gereedschappen, 7 kamer huis met badkamer en verwarming. Gevraagde prijs $ 14.500 met $ 2500 down, de rest betaalbaar tegen 6%, $ 50 per maand plus interest. Contact:
Medard Verdegem
Phone St. Catharines, WE 4-1948, of
S. D. COSTEN & Co. Ltd. - MU 5-5447

H. VAN PELT
RELIGIOUS BOOKSTORE
ST. THOMAS
Store 717 Talbot Street
Residence 25 Hiawatha Street
Voor het Hollandse boek zijn wij het
VOORDELIGSTE ADRES
Vraagt onze lijsten!
Wij hebben een zeer grote voorraad Engelse en Hollandse Kinderboeken voor Zondagsscholen!

PLAATS GEZOCHT
voor fam. met 5 kinderen in Central of Zuid Ontario. 't Liefst waar mogelijkheden zijn voor vestiging als carpenter-contractor. Of het kopen van een dairy-farm. Niet ver van Chr. Ref. Church en school. Brieven onder no. 1293 % Calvinist-Contact, P.O. Box 312, Stat. B, Hamilton, Ont.

Geschenk Pakketten
NAAR NEDERLAND
Wij zenden voor U, geheel franco naar elke plaats in Nederland:
5 pond KOFFIE en (of) THEE voor $ 6.00
1 vv GOUDA KAAS, ongeveer 9 lbs. $ 5.00
1 EDAM BROOD KAAS, ongeveer 5 lbs. $ 3.50
Vraag onze volledige lijst.
VANDERVEEN'S IMPORTING CO.
1505 Grandville Ave.
GRAND RAPIDS, MICH., U.S.A.

CALVINIST-CONTACT
DUTCH-CANADIAN CHRISTIAN WEEKLY
P.O. Box 312, Station B, Hamilton, Ont.
Phone LI 5-4636
Calvinist-Contact is published Friday every week.
Closing date: Saturday before date of issue.
Subscription price: $ 4.00 per year.
Published by Guardian Publishing Co. Ltd., Hamilton, Ont., on behalf of the Calvinist-Contact Publishing Association.

Executive Committee: Rev. Jac. Geuzebroek (President), Rev. A. H. Venema (Secretary), Rev. J. Van Harmelen, H. Tiesma and D. Farenhorst.
In charge of editorial matters: D. Farenhorst.
Associate Editors: Rev. A. De Jager, Rev. J. Gritter, Rev. F. Guillaume, Rev. K. Hart, Dave Valstar, Rev. H. Van Andel, Rev. T. C. Van Kooten.
Department Editors: Rev. J. Ehlers, Mrs. T. Van Ameyde, Rita Van Westenbrugge, Mrs. A. Wagenaar.
Contributors: A. Bisschop, C. Bijlenga, Mevr. J. M. De Groot—Vreugdenhil (Netherlands), Rev. J. De Jong, Rev. H. De Moor, Rev. J. Hanenburg, Rev. A. B. C. Hofland, W. C. Homburg, Rev. N. B. Knoppers, Rev. Dr. R. Kooistra, Rev. H. W. Kroeze, Rev. J. Kuntz, Miss H. C. Kruizinga, Rev. J. Overduin, Rev. A. Persenaire, Dr. L. Praamsma, Wm. R. Rang, Dr. J. Roukema, M.D., Rev. A. W. Schaafsma, Rev. D. J. Scholten, Prof. Mr. L. W. G. Scholten (Netherlands), Rev. Dr. P. Schrotenboer, Rev. Dr. G. J. Spijkman, J. W. F. Uitvlugt, Rev. A. J. J. VandenPol, Rev. F. L. VandenBom (Australia), Mr. J. Vander-Vliet, Rev. H. A. Venema, Mr. L. Verbeek, Mr. A. Verdun, P.Eng., Rev. J. Vriend, Rev. M. Vrieze, and others.

INTERESSANTE CANADEZEN

Drie honderd jaren geleden was er ongewone durf nodig om in Canada een Indiaans dorp te naderen. Van een hoge uitkijkpost speurden de Huron helden de Wye River af naar vijandelijke kano's en bemanden hun schietstellingen, wanneer er gevaar verscheen.

Tegenwoordig is een tocht naar het Huron dorp te Midland, 90 mijl van Toronto (een Huron woord, dat "plaats van samenkomst" betekent), een interessante ervaring. Nu is de enige belemmering om er binnen te gaan het betalen van een bescheiden toegangsprijs.

In het dorp, dat gereconstrueerd is onder de leiding van Dr. Wilfred Jury van Western University te London, Ontario, ziet men de hoge palissaden, gemaakt van rechtopstaande palen, die bescherming gaven tegen de woeste Iroquois. Er zijn met boomschors bedekte "longhouses", waarin de Hurons woonden, en men kan de interessante verhalen horen, hoe de Indiaanse vrouwen koren maalden tussen twee stenen, het met stukjes vlees en water vermengden om er "sagamite" van te maken, het hoofdvoedsel van de Hurons 300 jaren geleden.

Lang voordat de telegraaf uitgevonden werd, hadden de "rode" inboorlingen een methode bedacht om berichten over te zenden door de bossen en mijlenlange vlaktes. Zij staken een vuur aan van vochtig hout of gras. Dan, door er snel een deken van hertenhuid op en af te doen, konden ze rookwolkjes hoog de lucht in zenden om hun stamgenoten te waarschuwen voor naderend gevaar. Zij waren ook de eerste tuinders in Noord-Amerika en kweekten mais, bonen, pumpkins, squash, tabak en tomaten.

Oude Indiaanse kunst is uiteraard geheel heidens. Dit dodenmasker is gemaakt door de Tlingit Indianen van Brits Columbia en was te zien op de Wereldtentoonstelling te Brussel.

Het land, waardoorheen de Indianen in vrijheid hadden gezworven, werd uiteindelijk overgedragen aan de "bleke gezichten" bij een verdrag, dat tot stand kwam tijdens de regering van Koningin Victoria, en dat zou duren "zo lang de zon schijnt en de rivieren stromen". Het vermeldt de betaling van verdragsgeld aan de "Eerste Canadezen" en tevens een aantal voorrechten. In slechte tijden verstrekt de regering medische verzorging en kleren, en geen Indiaan mag van honger omkomen. Zelfs nu beschouwen vele Indianen nog altijd wijlen Koningin Victoria als "Onze Grote Moeder".

Heden heeft Canada's Indiaanse bevolking het getal van circa 175.000 bereikt en neemt toe. In Maart van dit jaar gaven wijzigingen in de Verkiezingswet van Canada en de Indiaanse Wet aan circa 60.000 volwassen Indianen, die nu op reservaten door het gehele land wonen, het recht om te stemmen. Indiaanse veteranen van beide oorlogen was al eerder het recht om te stemmen gegeven in 1920 en 1944, en in 1951 kregen Indianen, die gewoon als ieder ander leefden, buiten de reservaten, het ook. Nu zijn er 60.000 volwassenen die op reservaten wonen, gerechtigd te stemmen zonder hun traditionele aanspraak op vrijstelling van inkomstenbelasting ten aanzien van eigendommen, dat ze hebben op reservaten, te verliezen.

Niet lang geleden werd een vooraanstaand volbloed Indiaan, James Gladstone, wiens eigenlijke naam Akanamuka is, benoemd tot de Senaat om de woordvoerder te zijn voor zijn volk. Hij merkte op: "De Indianen in Oostelijk Canada hebben meer dan 300 jaren met de blanken samengeleefd; die aan de Westkust 200 jaren, maar de Indianen van de prairieen nauwelijks een eeuw. Zij hebben problemen van een geheel andere aard."

Eén van de ongewonere problemen werd veroorzaakt door enkele geschiedenisboeken.

Wijlen Generaal O. M. Martin, een Mohawk Indiaan, die zich als soldaat in twee oorlogen onderscheidde en rechter werd in Toronto, was gebelgd over de beschuldiging van Indiaanse wreedheid en maakte de opmerking, "dat de Indianen de blaam van wreedheid minder verdienden dan sommige piloten, die grote steden tijdens de oorlog bombardeerden." Hij voegde er aan toe: "Vergeten zijn de interessante ontdekkingen, de melodieuze muziek en het grote kunstenaarstelent van onze voorouders."

Legendes van de Indianen zijn dikwijls boeiend en zijn zelfs een bewijs voor hun gevoel van humor. In British Columbia hebben de Indianen verband gevonden tussen de zware regenval daar en de Russische luniks en sputniks. Ze zeggen: "Dwaze bleek-gezichten maken een gat in de maan, zodat het water er uit loopt", hetgeen zinspeelt op een oude legende, die voorspelt, dat de eerste persoon, die de maan zal bereiken, een vloed zal veroorzaken, welke de hele aarde zal beslaan.

Het beroemde Indiaanse opperhoofd Crowfoot, één van de grootste leiders van zijn volk, uitte deze woorden, toen hij op sterven lag: "Wij komen van nergens, we gaan nergens heen. Wat is het leven? Het is een flikkering van een vuurvliegje 's nachts. Het is de adem van een buffel in wintertijd. Het is de kleine schaduw, die zichzelf verliest bij de zonsondergang."

(Can. Scene)

On Your Way

THY TONGUE AND THY LIPS

Keep thy tongue from evil,
And thy lips from speaking guile.
— Psalm 34:13

As we go on our way from day to day we are not to keep silent, and refrain from speaking. That would be most unnatural and contrary to the purpose for which God has given us the faculty of speech. One who does not possess the faculty of speech may well be an object of pity. But in speaking we use our tongue and lips to the praise of our Creator. And also for the well-being and happiness of our fellowmen with whom we associate, as well as for our own well-being.

In his role as teacher, therefore, with a view to our enjoying a long life of happiness David instructs us first of all about the proper use of our tongue and lips in speaking. Says he:

"Come, ye children, hearken unto me: I will teach you the fear of Jehovah. What man is he that desireth life, and loveth many days, that he may see good? Keep thy tongue from evil, and thy lips from speaking guile." (vss. 11—13)

Keep thy tongue from evil! This is instruction for us all, and from which no one may be exempted. Children, young people, and older people, all have need of it. We have been born with an evil heart, which constantly inclines us to evil thinking and to evil speaking. Therefore this instruction is a 'must' for all of us.

Much harm is done by an evil tongue that speaks falsehoods and lies, and that is ever-ready to speak evil about one's neighbor. Friendships are destroyed, the good name of our neighbor is defamed, distrust is engendered, wounds are inflicted, and hearts are bleeding!

Hearken unto me, says the Psalmist, Keep thy tongue from evil! Children, as you associate with your playmates. Young people, as you have your contacts with one another. Men, in your associations with one another. And ladies, in all your social relationships. All of us, let our speech be uttered always in love and kind consideration for all!

"Set a watch, O Jehovah, before my mouth; Keep the door of my lips." (Ps. 141:3)

Peter J. Dahm

Een van de beloftes, die de Conservatieven gedurende de laatste verkiezingen maakten, was de benoeming van een rasechte Canadese Indiaan tot de Senaat. Prime Minister Diefenbaker kan met overtuiging zeggen dat hij deze belofte is nagekomen met de benoeming van James Gladstone. Mr. Gladstone is 70 jaar oud en maakt deel uit van de Alberta Blackfoot gemeenschap. Na zijn aanstelling vertelde Senator Gladstone dat hij slechts half Indiaans is. Zijn vader was een Schot uit Montreal.

Indianen en "bleekgezichten" leven nu in vrede en harmonie samen. In de Indianen reservaten worden geregeld tentoonstellingen gehouden voor de bezoekers van buiten en zo zien we hier Marion Adams, die door de Indiaan Seaford Key in het Six Nations Reservaat Oshweken bij Brantford, Ont. wordt ingewijd in de geheimen van de Indiaanse sport lacrosse.

Gaat U naar Holland ?

Profiteer dan van de

Nieuwe lage KLM tarieven

Toronto — Amsterdam — Toronto

ingaande per 1 October a.s.

17 DAAGS RETOUR Per Propeller DC 7-C **$370.60**
Per Jet DC-8 **$400.60**

ingaande 1 Mei tot 1 October 1960

Jet DC-8 $528.80. Propeller DC 7-C $492.80

Wendt U voor volledige inlichtingen tot:

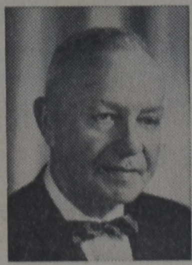

24 uur service!

Bel op:

CH 1-0811

Ons adres is:

43 CRANE AVE.,
WESTON, ONT.

C. STEENHOF

BROTHERTON'S TRAVEL SERVICE LTD., TORONTO

Reservations for all

AIRLINES - STEAMSHIPS - RAILWAYS - BUSES - TOURS
CRUISES - HOTELS

Passport Service

Women's Page

Editor: Mrs. A. Wagenaar
67 Victoria St., Blenheim, Ont.

"PROCRASTINATION"
(UITSTEL)

Procrastination, a long word simply meaning "delay" or the act of putting off from day to day, is one of my faults. I, having been asked several months ago to contribute a short article for this column and sincerely meaning to comply, put it off from day to day. This morning that long word began to plague me and I am wondering, "Are you bothered with it too?"

Mrs. T. is in the hospital, Johnny D. is home in bed with the measles, Mr. V. is confined to his home because of the infirmities of age, and we intend to send a card or a note or stop in to visit these people. Out intentions are sincere and well-meant but we become involved in something else: The washing and ironing and mending to be done or some sewing — oh, you know how many duties can take us away from these important acts of love which Christ has commanded us to do — "in as much as ye have done it unto the least of these my brethren ye have done it unto me." We, with Martha, must learn to "not be cumbered with many cares but to choose that good part."

The program given by the school children or the young people was interesting and we enjoyed it so much; we meant to tell the teachers or the ones concerned but there were so many people standing around them and anyway they probably wouldn't miss our thanking them. The minister's sermon seemed to have been directed to us and encouraged us or it warned us of a sin that had been besetting us. We should tell him how God has used his sermon to help us but he's busy now talking to some of the consistory and maybe it's not so important that we tell him. However it could be that our word was just the spark he needed to remind him that God is using him — ministers are human too and need a little encouragement occasionally.

There's that letter we promised to write to that friend we've left behind in Holland. We've thought of her often but she'll surely understand how busy we are becoming adjusted to a new place to live and a different language to learn. We never did do much letter writing and maybe she couldn't understand or read our writing. There, now we feel better! We've reasoned away our neglect or lack of interest.

The minister or society leader has urged us to read and study a Bible passage or an article in our church paper and we make a mental note to do that soon. We have a few minutes to rest — a magazine or paper is within reach and the thought comes — that article — what about that? and we answer — "Yes, we know but we don't remember which issue or where it is right now and, really, one should be alone without all the family arround to read a serious article." More often than not, we don't read it-ever!

We confess, while reflecting on these few examples of putting off from day to day those things which we ought to have done, that we have sinned, for these are but Christianity in action; visiting the sick and lonely, speaking or writing a word of appreciation or encouragement, feeding, strengthening and enriching our spiritual life on God's Word and the thoughts of His servants as they explain that Word in our Church papers.

You remember, when Paul had spoken of Christ and His atoning work to Felix, (Acts 24) he answered, "Go thy way for this time. When I have a convenient season, I will call for thee." That convenient season is now, isn't it? Let's together rouse ourselves to action instead of giving in to procrastination that deadens the natural impulses of love which are the fruit of our Christianity.

(Mrs. L. W.)

Evelyn J. Van Dellen

Even een grote meid zijn!

OPLEIDING TOT HULPVERPLEEGSTER

Canada lijdt als vele andere landen aan een ernstig tekort aan gediplomeerde, bevoegde verpleegsters in ziekenhuizen, volksgezondheidsorganisatie's, inrichtingen, etc. Om dit tekort tegemoet te komen en de gediplomeerde verpleegster vrij te maken voor toezichtdiensten, waarbij haar speciale bekwaamheden doeltreffender gebruikt kunnen worden, is er een nieuw soort hulp-verplegingsdienst ontstaan. Opleidingscursussen, die meisjes en vrouwen klaar zullen maken voor volledige banen als hulpverpleegsters, worden in alle provincie's gegeven en gaan uit van ziekenhuizen en provinciale en federale departmenten van volksgezondheid.

Vele New Canadian vrouwen en meisjes kunnen waarschijnlijk in aanmerking komen voor deze speciale cursussen, die hulpverpleegsters opleiden om bepaalde verpleegsters-werkzaamheden in de ziekenhuizen te verrichten — onder het toezicht van een gediplomeerd verpleegster. Dergelijke newcomers in Canada moeten echter het Engels voldoende meester zijn om in staat te zijn de geboden lessen te begrijpen. De opleiding is speciaal geschikt voor hen, die graag verpleegster willen worden, maar wier schoolopleiding niet voldoende is om hen toe te laten tot een gewone opleidingsschool voor beroepsverpleegsters, of die het zich niet kunnen veroorloven de lange opleiding (gewoonlijk drie jaren), die de beroepsverpleging verlangt, te ondernemen. In tegenstelling daartoe kan het meisje of de vrouw, die opgeleid wenst te worden tot hulpverpleegster, elke leeftijd van 17 tot 45 jaren hebben en kan gewoonlijk tot dit soort van opleidingsschool toegelaten worden na het voltooien van de 8ste klas op school. In Alberta en British Columbia is de minimum onderwijseis respectievelijk 9de en 10de klas. Om voor een dergelijke opleiding in aanmerking te komen moet de aanvraagster ook een lichamelijk onderzoek ondergaan en emotioneel rijp en betrouwbaar zijn.

In sommige provincie's worden deze hulpverpleegsters practische verpleegsters genoemd en terecht, want de studiecursus is bij uitstek practisch. Een derde van de opleidingstijd, die van negen tot negentien maanden kan lopen, naar gelang van de provincie, wordt gewijd aan het onderwijs in elementaire physiologie, fundamentele verplegingsmethodes, eerste hulp, gezondheid en persoonlijke hygiëne, voedselkeuze, koken en opdienen, huishouding thuis en in het ziekenhuis, zorg voor moeder en pasgeboren kind. Maar twee derde van de opleiding bestaat uit praktisch werk, dat gewoonlijk in ziekenhuizen gedaan wordt. Terwijl men in opleiding is, wordt kost en inwoning verstrekt, tenminste tijdens de ziekenhuistijd, op het merendeel van de scholen, of er wordt een toelage gegeven. Uniformen en kosteloze verzorging van de was worden ook verstrekt.

In sommige provincie's heet de leerling na een examen afgelegd te hebben aan het einde van haar cursus, een "erkende" of "gediplomeerde" hulpverpleegster. Als zodanig zal ze vijf dagen per week werken (acht uren per dag) en zal ongeveer $190.00 tot $210.00 kan de bevoegde hulpverpleegster per maand verdienen. Niet alleen die verbonden is met een beroep, een volledige werkkring vinden, dat in aanzien staat, zij zal de opleiding ook van grote waarde vinden voor haar gezinsleven.

(Zie ook "Hi Neighbour" op pag. 9)

C. S.)

Huisvrouw werd Schoolhoofd
"NEW CANADIAN MOTHER OF THE YEAR".

Een Nederlandse immigrantenvrouw werd dit jaar uitgekozen als "New Canadian Mother of the Year". Het is mevrouw B. Struivig de Groot—Pel, die met haar drie kinderen haar man volgde en tien jaar geleden in dit land aankwam. Op ons verzoek vertelt ze hieronder in haar eigen woorden haar ervaringen in Canada:

"Mijn man, die chirurg is, maakte in 1949 een reis door Canada, besloot er te blijven, werkte eerst in Winnipeg maar hij kon daar niets verdienen en ging toen naar Regina waar hij na een jaar "intern" geweest te zijn, z'n artsexamen over deed. Dat was in het voorjaar van 1950.

Wij kwamen over, de kinderen en ik, in April 1950. Ze waren toen resp. 5 jaar en een tweeling van 3. Een van de tweeling bleek niet normaal te zijn en aangezien er niets voor deze "severely retarded children" gedaan werd, besloot ik met een vriendin een klasje op te zetten. Dat was in 't voorjaar 1951.

We zochten een paar phychiaters op, bezochten een inrichting en in October 1951 zetten we een advertentie in de krant. 5 antwoorden kwamen in. We begonnen in onze slaapkamer met 5 kinderen. Maar al spoedig groeide dit aantal, zodat we nu in 1960 80 leerlingen hebben, en 8 leerkrachten. Gedurende deze 8½ jaren hebben we ongeveer 200 kinderen gehad. Sommigen gingen na een paar jaar naar een inrichting, sommigen waren in staat te gaan werken, anderen verhuisden en weer anderen werden geplaatst, na een paar jaren in onze school, in speciale klassen in de lagere scholen, dit waren debiele kinderen, die bij ons alleen voor een tijdje kwamen omdat ze door allerlei andere moeilijkheden voorlopig in een klas voor debiele kinderen niet thuis hoorden.

Op 't ogenblik zitten we nog in een oud gebouw maar we hopen dat volgende week de mensen in Regina zullen stemmen voor genoeg geld om een nieuw gebouw te bouwen. De kinderen zijn van 4 tot 22 jaar oud. We proberen zoveel mogelijk als een groot gezin te leven, waar ieder zo z'n belangrijke bijdragen toe kan leveren. Al naarmate hij daartoe in staat is. Zo hebben we o.a. geen concierge, de kinderen houden de school schoon.

Grotere kinderen zorgen voor jongere. We eten samen en iedere dag kookt één van de oudere groepen een maaltijd. Ook doen de oudere kinderen werk voor firma's en regerings bureaux die veel enveloppes te vullen hebben. Soms hebben we wel 100.000 enveloppes per week. Sommige jongens ruimen sneeuw in de winter, maaien gras, meisjes poetsen zilveren theeserviezen.

Dit is maar een voorbeeld, zo zijn er zoveel dingen die we trachten te doen.

Ons eigen zoontje is al sinds 5 jaar in een inrichting.

Ik ben blij dat door deze gebeurtenis het achterlijke kind in het midden van de publieke belangstelling geweest is.

Breg Stuivig de Groot—Pel
Harrow de Groot School
2nd Ave. North & Rose St.
Regina, Sask.

Wanneer zal 't zijn ?

Of is het gauw een jubileum?

Als U binnenkort gaat trouwen of wanneer U spoedig een jubileum mag vieren, in beide gevallen zal het voor Uw vele vrienden en bekenden een aangename verrassing zijn, een annonce ervan in hun eigen krant, Calvinist-Contact, te lezen.

Ook verlovings-aankondigingen en geboorte-advertenties worden altijd met veel belangstelling gelezen.

Maakt anderen deelgenoot van de belangrijke gebeurtenissen in Uw leven. U hebt meer vrienden dan U denkt.

Voor verdere inlichtingen zie linkerbovenhoek van pagina 10.

?

Ontario Ziekenhuis-verzekering

Indien U in het ziekenhuis wordt opgenomen

Zorgt ervoor om Uw ziekenhuisverzekeringsbewijs bij U te hebben of althans het registratienummer. Schrijft het nummer ergens op zodat U het in geval van nood direct bij de hand hebt.

LEEST DE ZIEKENHUIS-VERZEKERINGSGIDS — als U er geen hebt, vraagt dan Uw werkgever of schrijft naar

ONTARIO HOSPITAL SERVICES COMMISSION
TORONTO 7, ONTARIO

Uw zenuwen verzwakt?

Lusteloos, moe, angstig, humeurig, huilerig, kouwelijk, onredelijk, onrustig, nare dromen, verdrietig, is alles fout, nergens licht, levensmoe?

Wij durven volledig herstel garanderen als U een goede kuur neemt met onze onschad. kruiden. Broch. en inl. gratis. Ook voor alle andere slep. ziekten de allerbest kruidengeneesmiddelen!

Voor Canada uitsluitend volle kuren (9 mnd.) à $ 15.00 bij vooruitbetaling.

Kruidenhuis "FLORA"
Westersingel 40, Groningen, Ned.

"World Wide Travel Service"

359 WILSON AVE. (Bathurst/Highway 401)
DOWNSVIEW, TORONTO, ONT.

Het enige Nederlandse reisbureau in Toronto.

Wij komen bij U thuis Uw reis bespreken. *Laten Uw reisproblemen onze zorgen zijn.*

ADRIAAN LIMBERTIE

ME 5-5661 - 's avonds HI 4-8280

MUFFE KELDER?

Ongeverfde keldervloeren en -muren kunnen muffe geuren ontwikkelen als ze niet regelmatig schoongemaakt worden. Hier is een manier om ze schoon en fris te maken: Los een busje Gillett's Lye op in een emmer water. Breng deze oplossing aan met een oude bezem of borstel. Het verdrijft afdoende de muffe geur die veroorzaakt wordt door schimmelvorming en meeldauw. Herhaal deze behandeling minstens tweemaal per jaar. Meer recepten voor het gebruik van Gillett's Lye, waardoor U tijd, werk en dollars besparen kunt, vindt U in een gratis boekje van 64 pagina's. Schrijf aan: Standard Brands Limited, 550 Sherbrooke Street W., Montreal, Que. (Adv.)

COMPARE - ANYWHERE en U zult ontdekken

Slager's Furniture Ltd. *is toch* Voordeliger

645 BARTON STREET EAST | PHONE LI 9-9810 | HAMILTON ONT.

"Canada Calling"

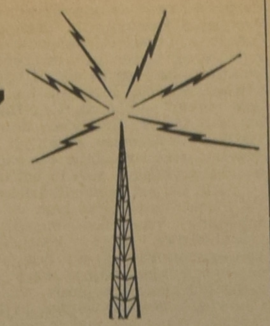

Canada spreekt tot de wereld

(Canadian Scene) — Vijftien jaren geleden op 25 Februari 1945 had de eerste officiële uitzending, waarmee het Internationale Programma van de CBC ingewijd werd, plaats en dit eerste programma richtte zich tot de leden van Canada's gewapende macht in het buitenland. Dat was het beginpunt van uitzendingen in vele talen van Canada's krachtige kortegolf-station, dat opgericht was te Sackville, New Brunswick. De eerste programma's werden overgezonden in het Engels, Frans, Duits en Tsjechisch. Heden gaan de uitzendingen naar vele verschillende landen, niet alleen in Europa, maar in de afgelopen tijd ook naar landen in Latijns Amerika.

Op het ogenblik heeft het Internationale Programma van de CBC directe uitzendingen voor luisteraars in 16 talen — Engels, Frans, Duits, Hollands, Italiaans, Deens, Noors, Zweeds, Tsjechisch, Slowaaks, Russisch, Oekrainisch, Pools, Hongaars en in het Spaans en Portugees naar Latijns Amerika. Korte golf, afschriften in diverse talen, bandopnamen en grammofoonplaten, dit alles maakt deel uit van de technische middelen, die bij deze uitzending te pas komen. Ook verstuurt het Internationale Programma zeven maal per jaar een gedrukte en geïllustreerde radiogids naar circa 200.000 luisteraars om hen op de hoogte te houden van wat er gaande is.

De radiostem van Canada vertelt door middel van haar Internationale Programma de wereld over alle facetten van de Canadese ontwikkeling — van de grote industriële groei van dit land, van haar rol in de internationale samenleving en in intiemere zin over de Canadese levenswijze — onze super-markets, onze schoonheidssalons, onze manier om verkiezingen te houden, onze verkeersopstoppingproblemen. Muziek-arrangementen brengen de werken van Canadese componisten, bewerkers en dirigenten over naar luisteraars in andere landen. Zij horen onze orkesten en leren iets over de staat, waarin het muziekleven in Canada verkeert. Vele van zulke muziekprogramma's worden gratis verstrekt aan radio-organisatie's over de hele wereld. Er is ook een dienst, die afschriften maakt van het gesproken woord in de Engelse, Franse en Spaanse taal. Canadese toneelstukken, Canadese documentaires, verhalen uit de Canadese folklore en voorbeelden van Canadese literatuur worden vastgelegd op langspeelplaten van 33$^{1}/_{3}$ rpm en naar andere landen verstuurd. Dit soort Canadees radio-uitzendingsmateriaal is niet alleen in het buitenland populair, maar wordt ook veel gebruikt door school- en bedrijfsradiostations in de Verenigde Staten.

Altijd geeft het Internationale Programma van de CBC mensen in andere landen uitgebreide nieuwsbulletins, die zowel berichten over de Canadese als de internationale ontwikkeling geven. Een voorbeeld hiervan was de duidelijke, verslaggeving van het Internationale Programma gedurende de Suez-crisis in 1956.

Nieuws van buitengewone, belangrijke gebeurtenissen zoals de Koninklijke reis en de opening van de St. Lawrence Seaway verleden zomer wordt speciaal verslagen. Door het gebruik van korte-golfzenders in Sackville, N.B., de trans-Atlantische telefoonkabel, de overneming van uitzendingen door televisietoestellen ontving iedere hoek van de aarde, die belangstelling toonde, deze programma's. Deze speciale verslaggeving kondigde aan ieder zeevarend volk de toenemende rol aan, die Canada als een gevolg van de aanleg van de Seaway in de internationale handel zou gaan spelen.

Voor de vele duizenden, die luisteren naar deze Internationale uitzendingen echter zijn de programma's niet alleen maar een middel om op de hoogte te blijven en amusement te krijgen. Zij vertegenwoordigen een band met Canada.

Deze luisteraars geven niet alleen in duizenden brieven commentaar op de programma's, zij stellen ook ontelbare vragen over alle mogelijke aspecten van het leven in Canada. Het Internationale Programma van de CBC heeft ook luisteraars in andere landen geholpen om iets te horen over hun eigen landgenoten, die zich hier gevestigd hebben. Op zovele verschillende manieren hebben de korte-golfuitzendingen van de CBC de belangen van Canada bevorderd, niet alleen op handelsgebied en wat de immigratie betreft — maar bovenal hebben zij andere landen geholpen zich een waar beeld over Canada te vormen.

VAN DELFT BOOKHOUSE
BELIJDENISGESCHENKEN
Bijbels en Psalmboeken, Dagboeken, Teksten

Dagfinale voor jonge Mensen	$2.25
Montain Trailways for Youth	2.25
Signs in the Storm	3.00
Doctor Zhivago	4.50
And Four to Grow on	3.50
To be or not to be Reformed	2.95
Living in a new Country	2.95
Eenzaam maar niet alleen	4.45
Het Christelijk leven in Huwelijk en Gezin	2.95

Yearbook 1960 ($1.25 postpaid)
223 HESS STREET SOUTH
HAMILTON, ONTARIO

CANADA DRY
geeft glans aan elke gelegenheid

Als U dorst hebt is Canada Dry Ginger Ale een heerlijk frisse, smakelijke drank. Als "mixer" maakt het elke drank pittig en fonkelend. Het hele gezin geniet van Canada Dry . . . werkelijk de Champagne der Ginger Ales.

CANADA DRY

Spreek uit:
Kennada Drai

VRAAGT UW WINKELIER OOK NAAR EN GENIET VAN DE VELE HEERLIJKE SMAKEN VAN CANADA DRY
FL-1

Gaat U naar Holland?
Reis per Holland-Amerika Lijn
Famous for Service
J. VANDER VLIET
304 Dundas St. W. - Telef. 4641
TRENTON, ONT.

ANNEKE JANS

Door

P. J. RISSEEUW

Een roman uit de jaren toen New York nog Nieuw Amsterdam was

***KORTE INHOUD:** Anneke bleef niet lang alleen, nadat haar man, Roelof Jans, plotseling stierf. Dominee Bogardus werd de tweede vader van haar vijf kinderen, waarvan Sara, de oudste, al groot genoeg was om zich te herinneren, hoe deze dingen voorvielen. Sara vertelt ons nu over het leven van haar moeder, Anneke Jans.*

15

Hij had getekend voor de Compagnie en ook Jochem had werk gevonden bij Hendrik Kip, de kleermaker.

Sara kende Jochem wel, maar vond hem lang niet zo aardig als dokter Hans.

Ze vond zijn hoogduitse tongval wel grappig. Maar het was vreemd te denken aan de mogelijkheid dat hij haar zocht zoals een jonge man een vrouw zoekt.

— Weet je, waar ik aan denk? vroeg hij.

— Nee, dokter.

— Waarom zeg je dokter? Noem mij Hans....

— Zal ik u dokter Hans noemen?

— Nur Hans! gebood hij.

— Dat zal mijn moeder niet goed vinden.

— Ach, diese Weiber! Hőr mal. Ik ben aangesteld door de compagnie, niet? Het bevalt mij hier goed. Ik wil mij gaan vestigen in de stad....

— Kan dat?

— Mőglich — aber....

Hij stokte.

— Hőr' mal, zei hij en in zijn stem kwam iets flemends....

— O.... nu gaat hij gek doen, dacht Sara.

De overgang was te groot voor haar.

Sara wist niet welke kant zij moest uitkijken. Haar blek gleed over de rivier, die vanavond zo rimpelloos was als op een warme zomeravond.

— Moest ik daarom mee? Ik ben nog niet zo ver, dacht ze.

Ze stond op. — Het is al laat, dokter Hans!

Hij bleef zitten en keek verrukt naar de jonge vrouw die voor hem stond.

Toch begreep hij, dat hij voor vandaag de grens bereikt had. Hij zou duizend wilden willen cureren als hij op haar rekenen kon.

Hij bedwong zich, maar stak haar toch zijn hand toe.

Ze deed alsof ze het niet zag en daalde de heuvel af. Het was een kleine waarschuwing voor hem. Langs het strand liepen ze een poos zwijgend voort.

In de verte zagken ze reeds de eerste huizen van Nieuw Amsterdam. Nog zongen de vogels verrukkelijk.

Welke tegenstrijdige gevoelens Sara onderging begreep ze niet.

Een enkele maal greep hij haar hand en liet ze hem begaan.

— Ik droom nu toch zeker, dacht Sara en ze gaf er aan toe nog niet wakker te worden.

* * *

Het werd een druk voorjaar voor Anneke en Sara. Het huwelijk zou in juni worden voltrokken.

Anneke dacht: word ik al zo oud, dat ik straks nog grootmoeder zal worden?

Ze lachte de kleine Cornelis toe. Neen — oud wilde zij nog niet zijn, al was zij de veertig gepasseerd.

Het was Anneke aan te zien dat het huwelijk met de jongere Bogardus haar had opgefleurd in het blijmakend besef, dat zij hem aan kon.

Het komende huwelijk van Sara hield haar dagen en nachten bezig, want de tijd was kort en Hans Kierstede zou het ervaren dat Sara niet alleen haar eertje en haar kleertje meebracht, maar ook uit een geslacht stamde dat wist, wat een bruidegom van zijn stand toekwam.

Hans was bezig zijn onderkomen in het fort te verwisselen met een nieuw huis aan het strand naast dat van Roelof Jansen Haes.

Op deze plek werd nu elke zaterdag weekmarkt gehouden.

Een uitverkoren plekje om te wonen voor wie van een gezellig leven hield.

Met welgevallen zag Anneke hoe de jonge dokter zich inspande om het huis in te richten. Hij liet het gespaarde geld rollen.

De timmerman en schrijnwerker kregen er hun deel van en in de compagnieswinkel had hij reeds een grote rekening.

Hij loste de bevervellen in, die hij als betaling had aanvaard en betaalde met ronde Carolus guldens zowel als met goed Seewan.

Trijn Jonas kwam zelf Sara's kist inspecteren. De gehele inhoud werd door de oude vrouw grondig bekeken.

Er waren veel rokken in, zowel van katoen als van gewatteerde zij, van fluweel en wol en in alle kleuren.

Halsdoeken van linnen en kant, lakens en hemden.

De oude vrouw knikte goedkeurend.

Sara was haar eerste kleinkind dat trouwde en als Trijn Jonas terug dacht aan de eerste harde jaren van haar verblijf op Manhattan, toen er gebrek was aan het allernodigste en het volk voor een deel zich nog had ingegraven in zoden noodwoningen, zag zij in dit komend bruiloftsfeest de vervulling van haar diepste wensen. Haar nageslacht zou de vruchten plukken van haar werk.

Ter gelegenheid van de bruiloft kreeg Jan een groen flanellen pakje met veel knopen en een wijde kraag en manchetten, net als vader. Hij zag er met zijn groen wollen kousen en wijde ronde hoed uit om door een ringetje te halen. Toch bleef hij, zoals gewoonlijk, wat schuw als hij uit zijn gewone doen werd gehaald. Annetje voelde zich veel sterker bij het feest betrokken dan Jan. Zij kreeg een groen rokje met een rood en blauw Haarlemmer lijfje. Met haar gele muiltjes, purper mutsje en rode strik in het haar was zij de geliefkoosde speelpop van haar oudere zusters. Zij kon uren bij Sara vertoeven om toe te zien bij alles wat een bruid had te doen. De bruidsjapon was van rood satijn en fluweel. Zelfs Sara's slippers waren van rood satijn en haar kousen van gele zijde. In haar bruidsmandje lag haar huwelijkscadeau voor Hans Kierstede: de kanten kraag en manchetten.

Zij had ontzag voor het eindeloos geduldig plooien van de bruidskraag voor de bruidegom, waarvoor moeder het fijnste linnen kant had uitgezocht.

De kist met lakens, hemden, rokken, onderrokken met lijfjes, halsdoeken, servetten en tafellakens, bracht het meisje in verrukking. Maar méér nog de eindeloze besprekingen van de voorbereidingen van de feestdag zelf.

— Ben ik heus nog te jong om speelmeisje te zijn? vroeg ze aldoor.

— Wanneer Sijtje en Catherine gaan trouwen, ben je misschien oud genoeg, troostte Sara.

— Vind je het niet erg om met een dokter te trouwen?

— Hoe zo, Annetje?

— Ik vind een dokter zo naar.

— Ze zijn toch nuttig voor zieke mensen.

— Ja, maar ik wil niet ziek zijn — ik vind ziek zijn óók náár.

— Zal er gedanst worden, Sara?

— Misschien.

— Komt oom David?

— Ja, de kapitein wordt zéker gevraagd.

— Hij kan mooi vertellen, hè?

— Dat kàn hij, zei Sara en ze hoopte dat hij straks in haar eigen huis ook een welkome gast zou zijn.

— Dus jij bent niet bang voor dokter Kierstede?

— Bang? lachte Sara. — Nee, ik ben niet bang, ik ken hem nu al zo goed.

— Eerst toch niet....

— Nee, eerst niet. Zo is 't toch altijd, als je gaat trouwen.

— Ja, maar ik zou toch alleen maar willen trouwen met iemand die ik héél, héél goed ken, zie je, zei Annetje.

Annetje hield zich slapend toen enige dagen later haar zusters Catherine en Sijtje voor het naar bed gaan met gedempte stemmen hun oordeel over de speeljonkers gaven.

— Hij heet Lucas Rodenburg en hij is bij de directeur Willem Kieft in huis, zei Catherine.

— Deftig heerschap dus. Geluk er mee.

(Wordt vervolgd.)

ALBERTA AAN DE LIJN

door Tini Van Ameyde

"Zo veranderlijk als het weer," zeggen wij wel, meestal afkeurend. De waarheid van dit gezegde is weer eens afdoende bewezen. Ze waren zo hard aan het werk, de farmers in Alberta, om hun oogst van verleden najaar binnen te halen. Hier en daar stond het water nog op het veld en de combines moesten soms uit de modder gesleept worden, maar ondanks dat kwam er toch nog aardig wat binnen. Over het algemeen was de kwaliteit van het graan, na een hele winter op het land, nog boven verwachting. De meeste schade was toegebracht door muizen, die in de afgelopen maanden hun stoutste dromen vervuld zagen. Op enkele plaatsen speelden de farmers het klaar om 90% van hun oogst van het land te krijgen. De kranten schreven meelevend over "ideal April weather". Toen, het laatste weekend van die maand, kwam één van de ergste voorjaarsstormen sinds mensenheugenis en dekte centraal en Zuid Alberta toe met een laag sneeuw van 6 tot 20 inches dik.

Naast de farmers, die nog niet klaar waren met hun "spring crop", zijn nu ook de ranchers getroffen, want de storm kwam, terwijl het kalven en lammeren nog aan de gang was. Vele dieren strandden in plaatsen, die door de sneeuw onbereikbaar waren. De ranchers konden geen voeder brengen aan hun kudden, zelfs niet per airlift. Hun verliezen worden geschat tussen $ 350.000 en $ 500.000. Deze bedragen lagen me, eerlijk gezegd, echter niet zo zwaar op de maag als de gedachte aan al die jonge dieren, reddeloos in de storm.

Een vreselijke ervaring had een schaapherder, die in dezelfde periode bijna het leven verloor. Voor vijf dagen en nachten dwaalde hij rond in mist en een verblindende blizzard op de vlakten ten Zuiden van Medicine Hat. Hij wist, dat hij niet ver van het kamp kon wezen, — omdat enkele van zijn eigen schapen om hem heen liepen — maar had elk gevoel voor richting verloren en liep maar rond in cirkels. Soms knielde hij, doodvermoeid, op de grond en viel in slaap. Als hij dan later wakker werd, was hij door de sneeuw helemaal ingesloten en alleen boven zijn hoofd was een kleine opening, waar zijn adem de sneeuw gesmolten had. Hij bad en bad, dat iemand hem mocht vinden, maar er kwam geen hulp: men had hem reeds voor dood opgegeven. Een groep bomen, waarvan hij tussen de vlagen door een glimp opving, gaf hem tenslotte een richtingwijzer. Hij kroop erheen en tenslotte viel hij, totaal uitgeput, dezelfde C.P.R.-post binnen, van waaruit hij vijf dagen tevoren zijn tocht begonnen was. De herder rust nu uit in het Medicine Hat hospitaal en maakt het, naar omstandigheden, heel goed. Met zijn bevroren handen en voeten in het verband, vertelde hij onder tranen: "I've been through the mill. I don't ever want to go through that again!" Een belevenis, waarbij menigeen het verstand verloren zou hebben en waarvan je zou zeggen: Fantastisch! wanneer je het in een boek las.

De stad Medicine Hat zit in zak en as. Trots waren haar inwoners op het N. Amerikaanse veiligheidsrecord voor steden van meer dan 20.000: vijf en een half jaar zonder een dodelijk verkeersongeval. 4 Mei was de datum, die zij bestemd hadden voor het vieren van feest en het houden van een dankdienst. Maar juist terwijl de voorbereidingen in volle gang waren, vond er een dodelijk ongeval binnen de stadsgrenzen plaats en alle feestelijke plannen werden bruusk vernietigd. Zó hard kwam de klap aan, dat slechts twee weken daarna een "safety rally" in deze stad moest worden afgelast wegens een algemeen gebrek aan belangstelling....

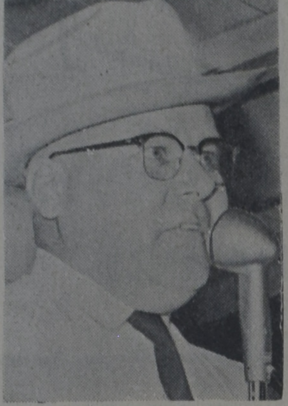

BURGEMEESTER HAYS

.. Er moet minder gepraat worden,

In Rocky Mountain House zaten de goede burgers niet terneer, integendeel, ze stonden woedend op hun achterste benen. Wat was er gebeurd, dat hen deed overkoken van woede? De Alberta Outfitters en Guides Association verzocht de regering om een gebied van 300.000 acres, west van Rocky, te reserveren als wildernis, alleen open voor bezoekers te voet, te paard of per boot. Het gebied strekt zich uit van de eerste hellingen der Rocky Mountains tot aan de Banff en Jasper National Parks. De protesterende Rockers snelden te wapen (heel onschuldig: per telefoon, telegram en brief), want dit ging alle perken te buiten. Door dit gebied loopt n.l. de David Thompson highway, waarop ze zolang gewacht hebben en die deze zomer klaar komt voor het verkeer. Vanaf de highway leiden vele korte zijwegen naar ideale kampeer- en visplaatsen. Daar kan, volgens de mensen van Rocky, een tweede Sun Valley ontstaan.

De Outfitters schrokken zich naar, toen ze het effect van hun in argeloosheid gedaan verzoek zagen. Ze haastten zich om uit te leggen, dat ze het gebied slechts willen vrijwaren voor hotdogstands, resorts, exploitatie door olie-maatschappijen en dergelijke zegeningen van de beschaving. De minister voor de bosbouw bracht de gezwollen gemoederen tot rust door een wildernis-reservaat te beloven, open voor het rijverkeer, maar toch met een overvloed van plaatsen, die alleen voor ruiters en trekkers bereikbaar zijn. Hij is van plan om Alberta's toekomstige Sun Valley op mogelijkheden te inspecteren, persoonlijk en per helicopter. We wachten nu maar af, wat het wordt: een halve of een driekwart wildernis. Dat hangt geheel af van de minister in zijn Whirly Bird.

Een expeditie, bestaande uit zes stoere bergbeklimmers, heeft getracht om een top-route voor skiërs te vinden over de hellingen en gletchers van de Rockies, op een hoogte van 12.000 voet. De Great Divide, zoals het genoemd wordt, vormt de hobbelige grens tussen Alberta en B.C. en hiervan zou de expeditie het gedeelte afleggen tussen Banff en Jasper, een trip van 155 mijl. De vorige poging in 1954 mislukte reeds na de eerste twintig mijl, je hoeft dus niet te vragen of het moeilijk is! Deze tocht zou ongeveer een maand duren, maar halverwege gaven twee mannen het op en keerden terug. De anderen zetten eerst moedig door, al waren de tegenslagen vele. Het weer werd zo slecht, dat het gezelschap voor vier dagen in zijn tent moest blijven. Een voedselvoorraad langs de route bleek onvindbaar door vers gevallen sneeuw. Na drie weken en op een afstand van 55 mijl van het einddoel was de expeditie, die doorlopend diep in de sneeuw zat, gedwongen om het op te geven. Zelfs het feit, dat Prins Philip zich tot beschermheer van de onderneming opgeworpen had, bleek niet genoeg te zijn om de poging te doen slagen. De grandioze Rockies zijn (nog) niet te overwinnen. Op de een of andere manier een troostende gedachte.

Wayne, in het Z.W. van de provincie, was eertijds een welvarend dorp, waarvan de inwoners werkten in de kolenmijnen. Toen deze industrie bijna volkomen lamgelegd werd, waren er verscheidene plaatsen, die leeg liepen en "ghost towns" werden. Ditzelfde lot leek ook Wayne beschoren. Een Duitse marine-officier, die tijdens de oorlog daar in de buurt gevangen had gezeten, stak er echter een stokje voor. Hij vestigde zich in het dorp en zette er een meubelfabriek op. De gemeenteraad gaf hem de beschikking over een ongebruikt schoolgebouw en de voormalige krijgsgevangene is nu bezig om de voormalige mijnwerkers het meubelmakersvak te leren, waarna zij tewerk gesteld worden in zijn fabriek. Waar het maken van gevangenen al niet goed voor is!

Het Philharmonisch Orkest van Calgary is wegens financiële moeilijkheden langzaam op weg naar een roemloos einde. Om dit proces tegen te gaan, is men nu bezig met een drive om dollars in de kas te brengen. Misschien helpt een tip uit Edmonton, waar de Symphony in zo'n geval vol vertrouwen een beroep doet op de dames, die dan een weidse sale van kleding en huishoudelijke artikelen op touw zetten. Het is een pracht spektakel, net een markt met koopjes bij de vleet. Als je er als de kippen bij bent, dan kun je daar een prachtige avondjapon in de wacht slepen voor de enorme prijs van vijf dollar, bijpassende hoed met rozen: een kwartje. Herenpantalons in prima conditie, alle maten en kleuren 75 cent. Voor dat geld kan toch niemand zonder pantalon lopen.

Een andere instelling in Calgary, die in moeilijkheden verkeert, is het Holy Cross hospitaal. Daar slapen de babies in dresser-laden en liggen de jonge moeders van hun pas-volbrachte zware taak uit te rusten in de gangen van het ziekenhuis. Een delegatie van dokters klaagde bij de vroede vaderen van de stad, dat het bedden-tekort zeer groot was: 1700 mensen wachten op opname in een hospitaal, sommigen wel tien maanden. Al met al een onhoudbare toestand. Hoewel ik dat idee om babies in een lade te leggen, nog zo gek niet vind: als er één te lang en te volhardend brult, doe je eenvoudig het laatje dicht . . .

Calgary's voortvarende mayor Harry Hays deed andermaal van zich horen. Hij is de opinie toegedaan, dat stadsbestuur en administratie teveel afdelingshoofden en assistenten tellen. Vol vuur sprak hij: "We need more workers and less government!" Een aanvraag van deze heren om een salarisverhoging werd tezelfdertijd afgewezen, wat Calgary het sommetje van $ 20.000.— per jaar spaarde. Een poosje later stuurde Harry hen een brief, waarin hij uitdrukkelijk verbood om in het publiek over stadszaken te praten, op straffe van een reprimande of zelfs ontslag. Het devies luidt nu op alle afdelingen: Button lip! We zijn bang, dat de mayor bezig is in bepaalde kringen zijn populariteit te verliezen.

Twee mannen van Edmonton hebben een kapitaaltje gevonden op de bodem van het Great Slave Lake. Daar tuimelden n.l. in 1942 tijdens een flinke storm een partij D8 tractors van een aak in het water en ze hebben er 18 jaar in pais en vree gerust. Met een magnetometer (vraag me niet, hoe dat apparaat er uitziet) hebben zij nu vanuit een vliegtuig de plaats van enkele der tractors kunnen vaststellen. Een van hen, een ervaren duiker, daalde af in de ijzige wateren van het meer en bevond, dat de tractors nog in zeer goede staat zijn en zeker waard om door een gat in het ijs opgehesen te worden. Dit is ook een manier om een zakcentje te verdienen, hoewel niet de gemakkelijkste.

Ik weet niet hoe het in de rest van Canada was, maar in Alberta hebben we vreselijk te lijden gehad van de flu. Men had het, kreeg het of had het juist gehad. Nog erger was het noordelijk van ons in de N.W. Territories, waar twee nederzettingen, Coppermine en Old Crow, zo'n 1300 mijl van hier, beide voor 98% op hun rug lagen door de flu. Personeel van het Charles Camsell hospitaal te Edmonton (speciaal voor Eskimo's en Indianen) werd "up North" gezon-

(Zie pagina hiernaast)

DUXBURY
TRAVEL SERVICE
Agent: TCA, KLM, Holland-America Line, Europe-Canada Line
BRAMPTON, ONT.
35 Main St. N. Phone GL 1-4280
Agent Canadian National Railway

Gouverneur-Generaal en Mrs. Vanier op bezoek in Alberta

. . . een man die wel tegen een druppeltje kan . . .

Waarom !

Waarom zoveel oud-leden terugkeren in de veilige kring van onze eigen onderlinge verzekering tegen operatiekosten.

"Oud-leden", omdat zij indertijd gehoor gaven aan de mooie voorspiegelingen vanwege een of andere verzekering, die het maken van winst als hoofddoel heeft. Toen het echter op uitkering aan kwam, deden zij de teleurstellende ervaring op dat niet het belang van het lid bij die verzekering op de voorgrond stond.

Anderen die, vaak uit onachtzaamheid, nalieten de premie te betalen, met gevolg dat hun lidmaatschap verviel.

En daarna voor hoge operatiekosten kwamen te staan, die uit eigen zak betaald moesten worden. Waardoor zij tot de conclusie kwamen, dat premiebetaling belangrijk voordeliger kan zijn dan "het er maar op aan laten komen".

Uitkeringen die het totaalbedrag aan premies voor tien of twintig jaar overtreffen, zijn geen zeldzaamheid bij onze verzekering. En bij ons is nog niemand het lidmaatschap opgezegd, ook al liepen de uitkeringen in de duizenden!

Waar krijgt een gezin, ongeacht het aantal kinderen onder 18 jaar, een dergelijke protectie voor slechts $ 30.— per jaar? En ongehuwden van 18 jaar en ouder voor het luttele bedrag van $ 12.— per jaar?

Alleen bij onze eigen onderlinge verzekering tegen operatiekosten: The Christian Reformed Co-op. Medical and Hospital Society.

Een vereniging waarvan lid kunnen zijn alle Hollandse immigranten van protestant christelijken huize, wonende in Ontario.

Verwaarloos niet Uw eigen belang

en vraag nog heden ons uitvoerig Inlichtingenboekje, dat U gaarne wordt toegezonden.

CHRISTIAN REFORMED CHURCH CO-OP. MEDICAL & HOSPITAL SOCIETY — BOX 473 — HAMILTON, ONT.

Zend ons per omgaande inlichtingen over uw verzekeringsplan

Naam ....

Post-adres ....

den om de epidemie te bestrijden. Verscheidene gevallen van longontsteking werden gerapporteerd, maar gelukkig geen sterfgevallen. De flu-bug is nu weer verdwenen, voor lange tijd, naar we hopen.

De patienten van het Charles Camsell Hospital hebben sinds Februari hard gewerkt om de refugees op hun eigen wijze te helpen. Zij maakten poppen en kralenwerk en zonden een groot pakket naar de World Refugee Sale, die in Mei te Genève gehouden wordt. Het is de eerste maal, dat zulke artikelen van Eskimo en Indiaanse volkskunst buiten Canada tentoongesteld en verkocht zullen worden. Onze rijke provincie kwam overigens maar op een miezerige manier achteraan bij het verlenen van hulp aan de refugees. Schoorvoetend worden nu twintig aan T.B. lijdende refugees met hun gezinnen door Alberta geaccepteerd gedurende de rest van het jaar 1960. Onze blanke regering zou een voorbeeld kunnen nemen aan de goedhartige Eskimo's en Indianen....

Op de Alberta Game Farm, 16 mijl ten Oosten van Edmonton en het domein van de door de gehele provincie bekende naturalist, Al Oeming, is Jasmine geboren. De eerste dromedaris, die ooit in deze provincie het levenslicht aanschouwde: een evenement van betekenis. Mr. Oeming vertelde lachend, dat zijn Duitse helper, die zijn ervaring opdeed in de diergaarde van Kiel, zo opgewonden was bij de geboorte, dat hij vergat om Engels te spreken. De baby woog 26 pond en er werd een heel leger vee-artsen bijgehaald, want Ma wist blijkbaar niet hoe ze haar spruit de borst moest geven. Eén van die kleine technische problemen....

PREMIER MANNING

... geen dorst ...

Een netelig probleem hebben de Italiaanse immigranten in Edmonton, die zijn n.l. van ouds gewend om hun eigen wijn te maken, iets dat hier door de wet streng verboden is. Verscheidene zijn al op heterdaad betrapt en voor de rechtbank gebracht. Dat begon hen te vervelen en nu is er een advocaat in de arm genomen: hij zal met Premier Manning overleggen of de wet niet gewijzigd kan worden. Misschien, dat we dus binnenkort zelf aan het bottelen mogen slaan. Hoewel, Ernest Manning's levensbeschouwing enigszins kennende, vrezen we het ergste voor onze dorstige mede-immigranten....

De zitting van de Alberta Legislature is afgelopen en de leden zijn naar huis tot de herfst. Van speciaal belang voor ons was de speech, die een vroegere minister van onderwijs, Mr. Ansley van Leduc (Ind. S.C.)), hield over scholen en onderwijsmethodes. Hij zei woordelijk: "The physical aspects must be taught in the light of the metaphysical. Man did not create the wheel and the lever. God created them and man discovered them. These are truths and they should be taught." Hij zag geen reden, waarom de provincie niet gelijkelijk subsidie kon verlenen aan public, seperate en private schools en voegde eraan toe, dat de private schools dan door Protestanten gebruikt konden worden. Ook was hij het er niet mee eens, dat minderheidsgroepen (in de public schools) hun kinderen dingen moeten laten onderwijzen, die voor hen niet te accepteren zijn. Een klaar geluid daar en een man, die in de gaten gehouden moet worden!

Nu bent U misschien wel benieuwd,hoe het met de Hutterites afgelopen is. Wel, ik heb zoveel over hen gelezen, dat ik haast zelf een Hutterite ben. Maar ondanks alle discussies is er niet veel tot stand gebracht door de Legislature. De gevonden oplossing (?) is: een nieuwe communal property control board, die in de toekomst over de uitbreiding van bestaande en de stichting van nieuwe kolonies aan de regering advies zal uitbrengen. De vroeger in de wet voorgeschreven 40-mijl afstand tussen de kolonies onderling, is vervallen verklaard. De beslissing berust nu uitsluitend bij het kabinet.

Ongelukkig is, dat men helemaal niet zeker is, dat de gewijzigde Hutterite-wetten voor de rechtbank stand zouden houden, wanneer ze ooit nog eens op de proef gesteld worden. Dit zal vroeg of laat gebeuren en dan begint het gezeur weer van voren af aan. Ongelukkig is ook, dat de Hutterites — het mogen dan nog zulke vredelievende beste brave lieden zijn — blijkbaar nog steeds niet inzien, dat het onmogelijk is om zich tot in lengte van dagen te blijven isoleren van de rest der samenleving. Wie de vrijheden en zegeningen van een land accepteert, moet ook iets van zichzelf teruggeven.

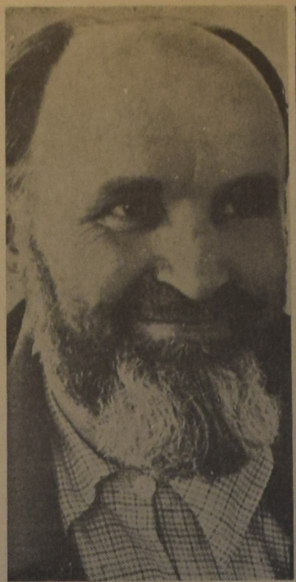

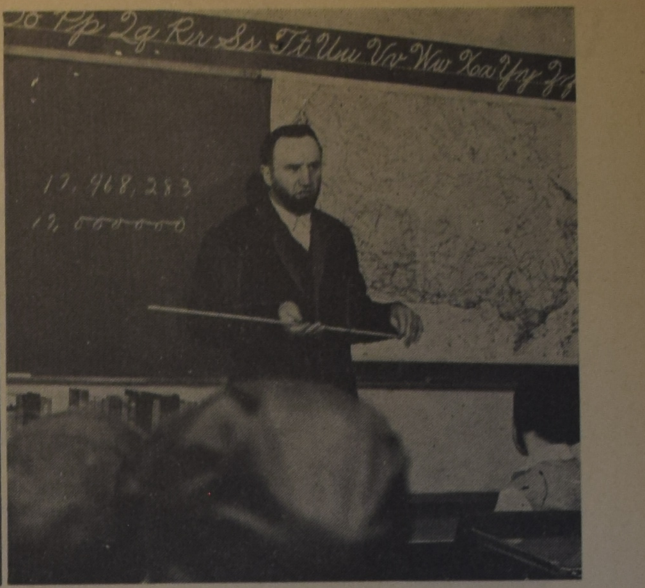

De gemeenschapszin der Hutterites geeft de prairie-provincies een ongewoon probleem. Jake Maendel (links), die leider is van een groep Hutterites, zegt: "Alles wat we verlangen is vrijheid". Ook de onderwijzer draagt een baard als kenteken van zijn overtuiging.

Momenteel verheugt Alberta zich in het bezoek van de Gouverneur-Generaal en Madame Vanier. De hoge gasten zullen bij Calgary een ranch bezoeken en van de schoonheden van Banff National Park genieten. In Edmonton zien zij de Rodeo of Champions en zullen een groot liefdadigheidsbal bijwonen. Hun eerste stopplaats is het nieuwe stadhuis, waaraan bij voortduur gedokterd wordt. Ongetwijfeld zullen zij nu ook de beroemde fontein ervoor bewonderen: een contraptie van bronzen buizen, die drie wilde ganzen op trek moet voorstellen. De Edmontonians noemen het echter spottend hun Spaghetti Tree. Na een lange winter gerust te hebben, was de fontein juist weer begonnen met spuiten, maar wordt nu tijdens het bezoek der Vaniers op non-actief gesteld. Dit omdat, stel je voor, zij anders de hoge gasten wel eens kon besproeien! Mr. Vanier lijkt echter een man, die wel tegen een druppeltje kan.

In deze brief wil ik niet vergeten melding te maken van het prachtige programma, dat het gemengde "Hallelujah-koor" der Chr. Reformed Churches te Edmonton voor de T.V. bracht op de avond van Goede Vrijdag. Het koor zong onder leiding van de dirigent Henry Uitvlugt, organist was Geert Kamphuis. De voorlezing van bijbelteksten werd verzorgd door Dick Van Dyke, die erin slaagde om de nummers op een bijzonder fijne manier te verbinden. Voor zover mij bekend, was dit de tweede maal, dat het Halleluja-koor voor C.F.R.N.-T.V. optrad. Het was vast niet de laatste maal.

Ongetwijfeld hebt U al iets gehoord over "Wij komen", de in Holland kortgeleden opgerichte organisatie, bedoeld om ouders en kinderen, die reeds lang door een oceaan van elkaar gescheiden zijn, bijeen te brengen. Op het ogenblik logeert Mevrouw L. Leenders van Amsterdam bij haar dochter in Edmonton, die zij in 14 jaar niet gezien had. Geheel onverwacht kreeg zij van de organisatie de aanbieding om als eerste moeder de reis naar Canada te maken. Dit werd gedaan gedeeltelijk uit publiciteits-overwegingen en gedeeltelijk uit dank voor wat haar andere dochter in Amsterdam, een journaliste, had gedaan om aan "Wij komen" in de Nederlandse tijdschriften naam en faam te geven. We hopen, dat na deze moeder, die gekomen is, nog vele ouders zullen schrijven: wij komen!

Per Lugpos uit Suid-Afrika

Die Eerste Minister.

Dr. Verwoerd is besig om vinnig te herstel van die wonde wat hy met die skietvoorval, drie weke gelede, opgedoen het. Hy ontvang reeds besoekers en het verskillende samensprekings met kabinetministers gehad. Hy is nog in die hospitaal, maar is vinnig besig om die bestuur van staatsake weer op te neem. Dr. Verwoerd se gedrag onmiddellik na die skietvoorval en gedurende sy herstel was merkwaardig. Nooit was daar enige klagte nie, nooit enige woord van verwyt of wraak nie; uit sy doen en late straal net die dankbaarheid teenoor God, die Beskikker ook oor sy lewe. Vriende van dr. Verwoerd wou 'n groot byeenkoms organiseer waarby die ganse volk byeengetrek sou word om dank te betuig vir die herstel van dr. Verwoerd, sodra hy 'n sodanige byeenkoms kan bywoon. Die amfiteater by die Voortrekkersmonument was reeds as die geskikte vergaderterrein uitgekies. Toe dr. Verwoerd van die planne verneem het, het hy dadelik dit afgelas. Hy is nie te vinde vir enige byeenkoms wat enigsens die vorm van menseverheerliking kan aanneem nie. Hy het wel die volk versoek om dank te bring aan die Allerhoogste, maar in kleiner kring. Die dagblad "Die Transvaler" het hierdie besluit van die premier verwelkom, en het die aandag gevestig op dr. Verwoerd se Calvinistiese opvoeding wat geen menseverheerliking toelaat nie. Een ding is seker, dr. Verwoerd het 'n plek in die harte van die Gereformeerde bevolkingsdeel verower soos nooit vantevore nie. Die bede van die volk is dan ook dat die Here God wat dr. Verwoerd so wonderlik teen die aanslag op sy lewe beskerm het, ook verder deur die Heilige Gees so in ons Eerste Minister se hart mag werk dat hy sy verdere loopbaan kennelik in Sy lig sal bewandel.

Die Nederlandse Immigrante in Suid-Afrika.

Dit spreek vanself dat die Nederlandse immigrante in Suid-Afrika 'n spesiale gevoel vir dr. Verwoerd het. Het hy dan nie self as jong immigrant uit Nederland gekom nie? Onder die leiding van mnr. Harrie Heslinga het 'n afvaardiging blomme na die hospitaal gebring. Dit was vergesel van 'n boodskap van meegevoel onderteken deur vele Nederlanders en oud-Nederlanders. 'n Groep van 500 Nederlanders het 'n vergadering in Johannesburg bygewoon, waar kragtig geprotesteer is teen die houding van die Nederlandse regering tydens die onlangse onluste in Suid-Afrika. Die versoek van die vergadering was dat die Nederlandse regering twee ministers na Suid-Afrika sal stuur om ter plaatse ondersoek in te stel en om daarna te oordeel.

Die vyandige pers.

Suid-Afrika is wreed geskok deur die vyandige houding wat die buitelandse pers tydens die krisisdae in Suid-Afrika ingeneem het. Die verstandige houding van Calvinist-Contact om nie te oordeel voordat betroubare inligting verkry isnie, word besonder verwelkom en bewonder. Calvinist-Contact het die begeerte na 'n eie Calvinistiese weekblad in Suid-Afrika besonder laat opbloei. Die bestuur van die Afrikaanse Calvinistiese Beweging vergader D.V. helfte Mei. Die hoop en verwagting is dat nou uitvoering an die kongresbesluit gegee sal word, en dat Woord en Daad eersdaags tweeweekliks sal verskyn. Daar sal ook ondersoek ingesteld word na die uitbreiding van die Suid-Afrikaanse Calvinistiese Nuusdiens.

Plaatsvervangend Eerste Minister Louw op de Conferentie van het Britse Gemenebest te London.

Onderwys.

Op goeie Vrydag is die Vereniging vir Christelike Onderwys te Pretoria gestig. Die aksie neem die vorm van 'n maatskappy sonder winsbejag aan. Calviniste neem 'n afwagtende houding aan. Die Afrikaanse Calvinistiese Beweging moet nog sy houding teenoor die aksie bepaal. Oor die beginsel kan daar net instemming wees. Wat minder bevredigend is, is die feit dat ons met die Vereniging vir Christelike Onderwys hoofdsaaklik met 'n predikantebeweging te doen het. Sodra dit in 'n ouerbeweging omgesit kan word, sal die saak suiwer en reg wees, en kan vordering verwag word. Gelyktydig is daar ook van regeéringskant roeringe wat die onderwys betref. Wetgewing word op die oomblik ingedien om 'n onderwysadviesraad in die lewe te roep. Dit hou heelwat moontlikhede in, maar ons moet nog sien wat gaan gebeur. Die klagte is dat die Suid-Afrikaanse Calviniste steeds op twee gedagtes hink: Vrye Christelike skole, en die Christianisering van die staatskool. Opmerklik is die feit dat veral die predikante vir hierdie stelling lief is. In opvoedkundige kringe word die s.g. teëstelling anders gesien. Daar word gestreef na 'n stelsel van staatsondersteunde skole, waar die Christelike skool dan beter tot sy reg sal kom. Gereformeerde predikante het nie 'n hoë agting vir opvoedkundiges nie — dit is die indruk wat 'n mens soms kry van sommige van hulle.

Daar is dus nog veel misverstand wat die aksie om die Christelike skool in Suid-Afrika in die wiele ry. Die grootste probleem is om die belangstelling van die Calvinistiese ouer te kry.

Toenemende Calvinistiese Aksie.

Ofskoon die vordering op die gebied van die Christelike onderwys nognie na wens is nie, is dit tog verblydend om op te merk hoedat die bedrywighede van die Afrikaanse Calvinistiese Beweging toeneem. Die voltydse sekretaris sal eersdaags deur 'n voltydse sekretaresse bygestaan moet word. In Stellenbosch is die geledere van die Calvinistiese professore aan die Teologiese Kweekschool versterk deur die benoeming van dr. T. N. Hanekom tot professor. Daarteenoor het die Universiteit van Suid-Afrika 'n student van Karl Barth tot teologiese professor benoem — die enigste aan die korresponderende en eksaminerende universiteit.

Suid-Afrikaanse Calvinistiese Nuusdiens.

Geniet comfort als bij u thuis aan boord van de grote, snelle en stabiele

"ARKADIA"

20.260 TONNEN, 19 KNOPEN

NAAR AMSTERDAM

$219

en hoger, enkele reis toeristenklasse

VIA COBH, LE HAVRE, LONDEN ... BREMERHAVEN

VAN MONTREAL

3 Juni, 24 Juni, 15 Juli, 5 Augustus, 26 Augustus, 16 September, 7 October

U zult zich *werkelijk* thuis voelen op het vriendelijke schip "ARKADIA"—beroemd voor de speciale nadruk op extra toeristencomfort. Europese muziek en dancing, heerlijke Hollandse en Canadese keuken toebereid door hoogst bekwame chefs, vriendelijke bediening door ervaren stewards. Toeristen hebben toegang tot alle dekken . . . 14 ruime publieke salons, luchtgekoelde eetzalen en het grootste drijvende overdekte zwembassin.

Wendt U tot Uw reisagent of

GREEK LINE

751 Victoria Square, Montreal
89 King Street E., Toronto
850 W. Hastings Street, Vancouver

WAAR IJZER KONING IS

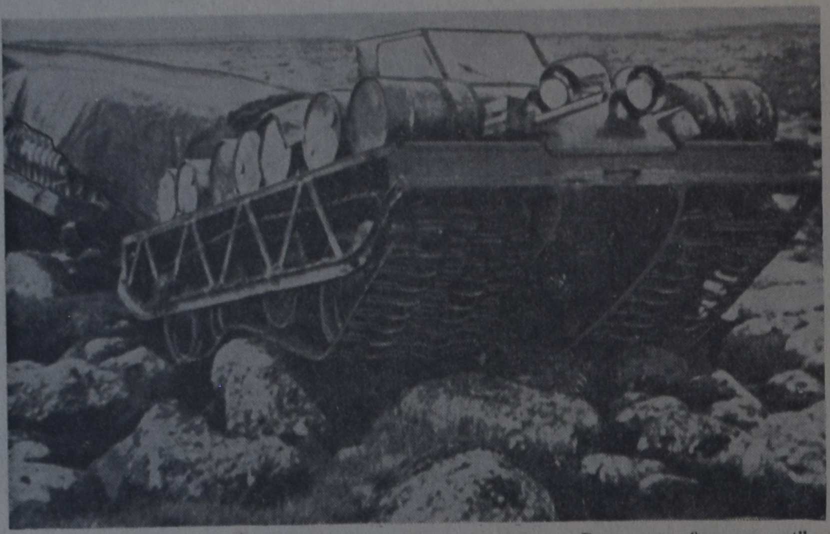

Deze zgn. "swamp cat" wordt onderzocht als een nieuwe mogelijkheid om door te dringen in onbegaanbare gebieden op zoek naar ertsen en mineralen. Het op een tank gelijkend vehikel heeft bewezen geschikt te zijn voor het vervoer van zwaar materiaal in de vorm van een "trein" over ruw terrein zowel als door moerassen. De kosten van dit vervoer zijn echter zeer hoog.

Ertswinning heeft grote toekomst

Reizigers naar en van Europa herkennen "Father Point", dichtbij de mond van de St. Lawrence, als de plaats, waar inkomende oceaanschepen hun loods aan boord krijgen voor de tocht stroom-opwaarts naar de haven van Quebec. Hier ook verlaten de loodsen de uitvarende schepen. Heel spoedig zal Father Point nu het centrum van intensieve bouwactiviteit zijn, daar het Canadese Department of Transport het werk aan een nieuwe haven reeds begonnen is — die in totaal $3.500.000 zal kosten. Gelegen als het is op dit natuurlijke punt, zal het de meest ijsvrije haven van de Zuidelijke oever van de St. Lawrence zijn — en tezamen met de permanent ijsvrije havens van de Noordelijke oever zoals Baie Comeau, Port Cartier en Sept Isles zal hij dienen als een extra aanvoerbasis voor de grootste ontwikkelingsvlucht, die Canada ooit gekend heeft.

Als een gevolg van de versnelde ontginning van uitgestrekte nieuwe ijzergebieden, tegelijk met de ontwikkeling van de daarbij behorende havens, steden en spoorwegen in de Quebec-Labrador streek, is Canada van de negende op de vierde plaats gesprongen onder de belangrijkste ijzerproducenten van de wereld. Zij wordt slechts overtroffen door de Verenigde Staten, Rusland en Frankrijk.

In 1959 dolf en verkocht Canada een record hoeveelheid van 21.854.458 ton ijzer, ter waarde van $ 186.700.000 — 55 percent meer in hoeveelheid en 47 percent hoger in waarde dan in 1958. Autoriteiten in de industrie verwachten, dat de productie tegen 1980 verviervoudigd zal zijn. In de streek ten Noorden van de St. Lawrence River (aardrijkskundig bekend als de Quebec-Labrador engte), die slechts zes jaren geleden voor het eerst in productie werd gebracht, hebben grote staal-producenten van Canada en de Verenigde Staten zich verbonden om meer dan $ 1.000.000.000 te besteden over de volgende vijf jaren om verscheidene reusachtige ijzermijnen in productie te brengen.

Dit programma zal de voltooiing inhouden van de onderneming van de U.S. Steel Corporation, waarin vele duizenden dollars gestoken zijn, in het Lac Jeannine - Mount Wright - Mount Reed gebied van Quebec, 193 mijl ten Noorden van Port Cartier aan de Noordelijke oever. Canada's grootste ijzerproducent, de Iron Ore Company of Canada, die sinds 1954 erts, dat direct doorvervoerd wordt, van haar Knob Lake - Schefferville bezittingen geproduceerd heeft, is ook doende om haar plan voor een onderneming van $ 200.000.000 aan Carol Lake, 125 mijl ten Zuiden van Schefferville, uit te voeren. Dit, evenals de ontginning bij Lac Jeannine, Cartier, Quebec, zal de bouw van een ertsconcentratiefabriek inhouden, die snel en goedkoop de inferieure erts uit de open groeve tot korrels samen zal trekken als ideaal smeltoven-voer. Metallurgisten hebben bewezen, dat smeltovens, die dit soort geconcentreerd ijzererts gebruiken, wel 25 percent meer staal per bewerking kunnen leveren dan geproduceerd kan worden bij het gebruik van superieur ijzererts, dat niet volgens dit proces behandeld is en dat de industrie eens beschouwde als het ideale ruwe materiaal.

Het gemak van goedkope electriciteit, gewonnen van de snel-stromende rivieren van de Noordelijke oever, was een invloedrijke factor in de ontwikkeling hier. Maar ligging, meer dan iets anders, was de reden, dat de staalindustrie haar krachten concentreerde op de uitgestrekte ijzerertslagen van de Quebec-Labradorengte. Van Sept Isles of Port Cartier kan het ijzererts goedkoop met grote oceaanschepen vervoerd worden naar Philadelphia, dan per spoor naar Pittsburgh. De opening van de St. Lawrence Seaway verleden jaar heeft ook de ontwikkeling van de ijzermijnen versneld. IJzererts kan nu per schip naar binnenhavens aan de meren gaan, dan per trein naar Pittsburgh.

Men verwacht, dat Canada tegen 1970 meer dan 60.000.000 ton ijzererts per jaar zal produceren. Geen ander metaal of delfstof heeft zulk een veel-belovende toekomst, indien de toestand in de wereldhandel stabiel blijft. En de export van ijzererts van dit land kan wellicht de basis voor een mogelijkerwijs gunstige Canadese handelsbalans worden. En dit alles zal ongetwijfeld de ontwikkeling zowel van de Noordelijke als de Zuidelijke oevers van de St. Lawrence River bevorderen, waar reeds nieuwe steden, nieuwe pulp- en papierfabrieken, nieuwe aluminumsmelterijen en een grote nieuwe graansilo de grootste ontwikkelingsperiode aankondigen, die Canada ooit gekend heeft. (C.S.)

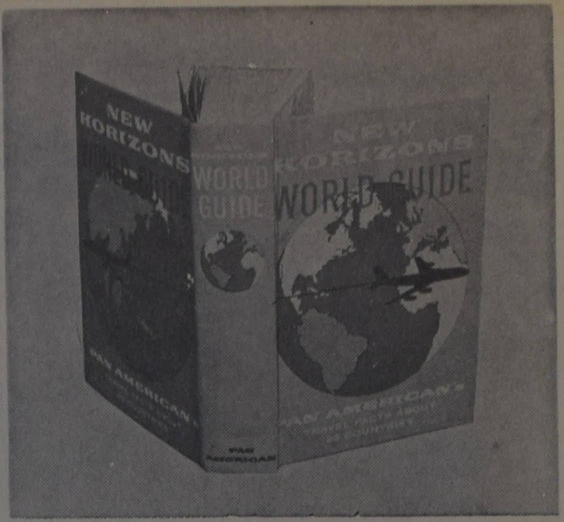

"New Horizons World Guide", de veelgevraagde reisgids van de Pan American World Airways is zojuist verschenen in de nieuwe uitgave voor 1960. Dit boek van 576 pagina's, dat in meer dan 750.000 exemplaren is verkocht, vertelt U van 89 landen in zes continenten wat U weten wilt over verblijfgelegenheid, valuta, benodigde papieren, douanevoorschriften, restaurants, landschapsbeeld, het weer, musea, sport, nationale feestdagen, maaltijden en andere interessante dingen voor de reiziger. "New Horizons" is verkrijgbaar aan de kantoren van Pan American en bij reisbureaux in de gehele wereld voor $2.—. U kunt er ook om schrijven naar

PAN AMERICAN WORLD AIRWAYS
P.O. BOX 1111, New York 17, N.Y.

STAATSBURGERSCHAP

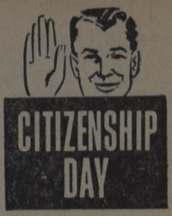

20 Mei wordt in Canada gevierd als Citizenship Day. Het is een tijd om zowel aan de verantwoordelijkheden als de voorrechten van staatsburgerschap in een democratie te denken.

Het is moeilijk om een goed staatsburger te zijn tegenwoordig. Niet alleen voor de newcomer, maar ook voor Canadezen van zes generaties oud. De vraagstukken zijn zo schrikbarend in hun omvang en zo verwarrend in hun onderdelen, dat gewone mensen niet weten, hoe ze er over moeten denken. Toch is de stem van iedere staatsburger belangrijk. Het bestuur van Uw gemeenschap, van Uw provincie — voor geheel Canada, is terecht gekozen bij meerderheid van stemmen . . . de vrije stemmen van individuele personen zoals Uzelf.

Arthur Schlesinger schreef: "Democratie is een toestand van spanning, waarin geen van beide partijen een blijvend voordeel heeft." Hieruit volgt, dat er niet zo iets is als "Uw stem verliezen". Wie voor de niet-winnende partij stemde, heeft toch de toestand van spanning opgehouden. Spanning, de aanwezigheid van een waakzame oppositie, bevordert een goede regering. De oppositie zal nauwkeurig het gehele beleid van de partij, die aan het bewind is, onderzoeken en ondervragen. U zult er alles over horen. Ook zij die voor de oppositie stemden, droegen zo bij tot een gezonde staat van spanning en het behoud van onze democratie.

(C. S.)

SPAAR waar meer dan twee miljoen Canadezen — nieuw zowel als oud — aan hun toekomst bouwen.

"MY BANK" TO 2 MILLION CANADIANS
B of M

GELD OVERZEE STUREN?
Gebruik "B of M WORLDWIDE MONEY ORDERS"

Vlug, Veilig, Gemakkelijk — de beste service voor buitenlandse betalingen, "B of M Worldwide Money Orders" zijn ideaal voor geldzendingen tot een bedrag van $ 500 (in U.S.-valuta) aan familie, vrienden en zakenrelaties in het buitenland.

Maak gebruik van deze vlotte service bij het kantoor van de Bank of Montreal in Uw omgeving. U spaart Uzelf tijd en moeite met "B of M Worldwide Money Orders".

BANK OF MONTREAL
Canada's Eerste Bank

SINDS 1817 WERKEND MET CANADEZEN UIT ALLE VOLKSLAGEN

Alle goede dingen in drieën

- **De Nederlanden** van 1845.
- The Commercial Life Assurance Co.
- The Halifax Insurance Co. (Canada's **oudste** verzekeringsmaatschappij)

Bij deze **3**
bent U voor **al Uw verzekeringen** veilig onder dak
Hoofdkantoor: 1303 Yonge St., Toronto. Tel. WA 5-4144

"GEHEIME" TELEFOONNUMMERS HET NIEUWSTE

Er komen steeds meer klachten over de vrijpostigheden van salesmen en ladies, die via de telefoon de mensen lastig vallen in een moderne poging om tot het publiek door te dringen. Sommige bedrijven hebben speciale telefonisten in dienst, die op een speciale manier deze verkooptechniek beheersen en op een geraffineerde wijze, als het ware "met de voet tussen de deur", de telefoon weten te gebruiken.

Dit is een van de redenen, waarom er steeds meer "geheime" telefoonnummers komen. Alleen in de stad Toronto zijn er al meer dan 12.000 van deze geheime telefoonnummers. Het zijn praktisch allemaal prive-nummers, die gebruikt worden door mensen zoals U en ik, alleen hebben deze mensen de telefooncompany gevraagd, hun nummers niet in de telefoongids te publiceren.

De telefoonbedrijven hebben hier weinig oren naar: het geeft vaak verwarring en last. Maar het is niet verplicht, dat Uw nummer gepubliceerd wordt en als U erop staat dat het geheim blijft, dan blijft het geheim. Dan kan het gebeuren, dat iemand de juffrouw in de telefooncentrale lastig valt met de woorden: "Ik weet zeker, dat ze telefoon hebben; ik heb het zelf gezien", maar de telefoniste zal in zo'n geval heel beheerst en vriendelijk antwoorden: "There is no listing under that name" en zo blijft het geheim een geheim, voor zover U dat zelf wilt. Immers, de houders van "geheime" telefoons zullen er wel voor zorgen, dat hun vrienden en relaties het nummer wel te weten komen, maar in elk geval worden ze dan niet door jan en alleman lastig gevallen en daar gaat het om.

Het is begrijpelijk, dat zulke geheime nummers ook een hele uitkomst zijn voor politici en andere vooraanstaande personen, die anders voortdurend zouden worden opgebeld door allerlei personen, zelfs in hun vrije tijd en gedurende het weekend. Zo zijn er ook zaken en bedrijven, die een geheim telefoonnummer hebben. Supermarkets, die geen delivery service hebben, gebruiken vaak een geheim nummer, om gevrijwaard te zijn voor allerlei langdradig gevraag omtrent merken en prijzen. Taxibedrijven hebben vaak geheime nummers, die alleen zijn voor vaste klanten of voor hun chauffeurs, zodat deze altijd het kantoor kunnen bereiken.

In New York, waar ongeveer 400.000 geheime nummers zijn, wordt door de New York Telephone Co. een extra charge van 50 c per maand gevraagd voor deze speciale service. De Bell Telephone Co. in Canada is nog niet voornemens, een dergelijke tol te heffen, hoewel de compagny zoveel mogelijk het geheim houden van telefoonummers wil tegengaan. Immers, als iedereen zijn nummer geheim wilde houden, kon de hele dienst wel opgedoekt worden. Geheime nummers beperken dus de waarde van een telefoonnet voor de gebruikers.

Wie de speciale dienst van een geheim nummer aanvraagt, wordt het daarom ook niet gemakkelijk gemaakt door de salesoffice van de Bell Telephone Co. Men zal hem vragen, wat de reden is van zijn verzoek en men zal van alles proberen om hem tot andere gedachten te brengen, tenzij het zonder meer duidelijk is, dat een geheim nummer in dit geval noodzakelijk is.

Er zijn in feite twee soorten geheime nummers, "unlisted" en "unpublished". Unlisted nummers staan niet in de telefoongids, maar kunnen wel verkregen worden bij navraag aan de juffrouw van "information". Unpublished nummers worden op generlei wijze door de telefooncompagny verstrekt.

Vanzelfsperkend heeft de geheimhouding van een telefoonnummer ook zijn bezwaren. Oorspronkelijk is een telefoon immers een communicatiemiddel, om meer contact te hebben met de wereld buiten het eigen huis, kantoor of zaak en door de geheimhouding van het nummer wordt deze communicatie weer beperkt. Daarom gelooft de leiding van de Bell Telephone Co. ook niet, dat er reden is tot bezorgdheid over een toenemend aantal geheime nummers. De mensen zullen vanzelf wel merken, dat het niet allemaal voordeel is en dan komt de zaak automatisch wel weer in evenwicht.

PAN AM JETS
Uw beste weg naar Nederland

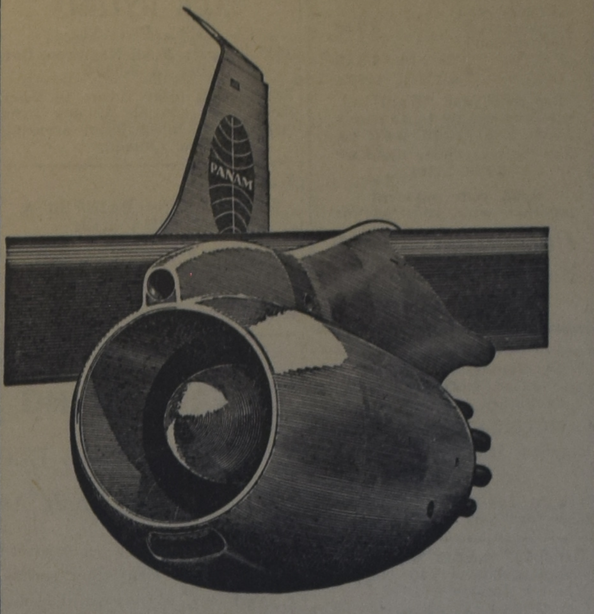

- Vlieg met Pan Am Jet Clippers* direct van New York naar Amsterdam in slechts 8½ uren.
- Pan American zorgt voor geriefelijke aansluitingsvluchten van Toronto naar New York, terwijl U in New York extra tijd kunt nemen, zonder verhoging van Uw reisbiljet.
- "Economy"-klasse Rainbow bediening op iedere vlucht — biljetprijs van Toronto naar Amsterdam en terug via New York bedraagt $ 528.80. Of tegen 10% vooruitbetaling met het Pan American Pay-Later" Plan. U kunt het restant betalen gedurende 24 maanden.
- Immigranten Tarief: Breng een familielid of een vriend naar dit land met een speciale besparing — tot 30% in de "Economy"-klasse. Geldig vanaf 15 Oktober tot 30 Juni.
- Vliegt met Pan American: 's wereld grootste vloot van vlugste en machtigste trans-oceaan Jets is te Uwer beschikking. U vliegt dan gerust in de handen van ervaren personeel dat het nieuwste Jet materieel van de wereld bedient.

*Trade-Mark, Reg.

Telefoneert uw Reisagentschap of EMpire 8-2941
Plaatskaartenbureau: 91 Yonge Street, Toronto

PAN AM

'S WERELDS MEEST ERVAREN LUCHTVAARTLIJN

- De Eerste over de Atlantische Oceaan
- De Eerste over de Stille Oceaan
- De Eerste in Zuid-Amerika
- De Eerste rond de wereld

Luistert naar CANADIANS ALL — een radioprogramma voor onze nieuwe Canadese vrienden — elke Zondag om 3:05 P.M. over Station 1010 CFRB, Toronto.

Hi Neighbours!

In the May 21 issue of McLean's Magazine you can read an article by N. J. Berrill, Zoology Professor of McGill University entitled: Does man dare tinker 1) with his own shape 2)?

Prof. Berrill believes that science will soon be able to breed human beings to order 3): bigger, stronger, handsomer, more intelligent. He foresees generations of supermen, and although he pictures the many advantages 4) of a controlled human evolution, he also sees the risks such a scheme would bring.

Such thinking can only come from minds who do not take God into consideration 5) in the human scheme of things.

To the intelligent professor we, in our present shape leave a painful thought that in a short time we will be relics 6) but if we could control humanity to produce children who would excel 7) in every way, their lives would be richer, fuller, longer and more joyful. Psalm 90:10 will then have lost the meaning: The days of our years are three score years and ten; and if by reason of strength they be fourscore years, yet is their strength labour and sorrow; for it is soon cut off and we fly away.

One part of the professor's statement is proven all too often: to society a person of advanced years 8) seems to be a relic. Personel managers in many factories and other places of employment make a practice of not hiring anyone over 40 years of age. People past that age are considered "a poor risk physically" and the retirement age in most establishments 9) is 65.

Quite often these claims are true; a person over 40 is apt to take more sick leave than one below that age but over against this would be the man's experience, his attitude toward his job, his wish to remain in the same employment, etc.

And how many men are forced to retire 10), who are perfectly well and able to perform 11) a good day's work. Quite often these individuals are unable to adjust to a life of forced idleness 12) and lose the interest in life they had before. Physically they often suffer as well as mentally. It might be wise to change the rules of retirement and put in a clause: if the individual is unable to further perform his task.

★

This problem is real to women as well as men and it was a pleasant surprise when I listened for the first time several weeks ago to a broadcast of Miss Betty Kennedy over C.F.R.B. Toronto, Ont. pertaining to a course for women who have grown families and find time hanging heavy on their hands 13). Women who have never been trained to follow a career except as homemakers.

The course open to them is with the Canadian Schools of Practical Nursing. The regulations require 14) that the course shall be of one year's duration but if a person had reasons of sickness etc, the course could be extended. Students are required to take one lesson each week at a morning, afternoon, or evening session.

The lessons cover theory and practice and total a minimum of 200 hours.

Classroom instruction and supervision of practical training is given by Registered Nurses, experienced in teaching methods.

Later, special lectures are given by doctors specializing in surgery, pediatrics and obstetrics; every possible use is made of modern instruction techniques, films, graphic charts, models, etc. are employed.

The course is planned in such a way that students are able to grasp the subjects quickly.

When the day of graduation comes the student is presented with a Diploma which will open the doors to many opportunities.

★

There will probably always be a severe shortage of nurses. Industry, Doctors' offices, Institutions, hospitals, dentists, homes for Chldren and Aged will all require services such as you will have to offer.

Being a qualified Practical Nurse will give you the wonderful sense of achievement 15) that one of its graduates has recently expressed: "I have a purpose in life, I can give a helping hand, a word of comfort, in assisting to ease the pain and speed the recovery of someone less fortunate".

There are nursing homes which also offer this type of training and there must be quite a few individuals who are still able and anxious to serve humanity this way.

Could more ways be found of preserving the dignity of middle aged individuals who are so easily set aside, it is certain that they would not agree with Professor Berrill that they are relics but they will have a wonderful sense of being needed.

Greetings from
Your Neighbour

EEN KLEINE HULP

1) Durft de mens te prutsen; 2) met zijn eigen gedaante; 3) menselijke wezens te kweken op bestelling; 4) voordelen; 5) die met God geen rekening houden; 6) overblijfselen, reliquieën; 7) uitmunten; 8) een persoon op jaren; 9) in de meeste bedrijven; 10) gedwongen om met pensioen te gaan, om het werk neer te leggen; 11) uit te voeren; 12) gedwongen nietsdoen; 13) die met hun tijd geen raad weten; 14) vereisen; 15) het fijne gevoel iets bereikt te hebben.

Congratulation

"Mr. and Mrs. Clarence Bootsma were married April the first in the Mount Hamilton Chr. Ref. Church, the Rev. John Ehlers officiating.

The bride is the former Miss Clara Mulder, daughter of Mr. and Mrs. A. Mulder, and the groom is the son of Mr. and Mrs. H. Bootsma".

Wedding pictures are published free for our subscribers. Send clear picture and data to Calvinist-Contact, P.O. Box 312, Stat. B, Hamilton, Ont.

JUSTIFIED REPROACH!

A Christian is a man who feels
Repentance on a Sunday
For what he did on Saturday
And is going to do on Monday.

Auteur onbekend.

Ingezonden door
Mr. Bruce Bokhout,
Kingston, Ont.

CLASSIFIED ADS

ARE EASY
AND NOT EXPENSIVE

Pay your advertisement when you send it in. See our standard-rates below:

Birth-announcements	$ 2.50
Engagement-announcements	$ 2.50
Marriage and anniversaries	$ 3.50
Notifications of death	$ 3.50

"For Sale" and "Want" advertisements up to 40 words $ 2.00. Every word more 5¢.
For "letters under number" $ 0.50 extra.

Send your payment together with your ad to:

Calvinist-Contact
Box 312, Station B,
Hamilton, Ont.

---

86 Acre Dairy Farm

Best huis, 4 slaapkamers, moderne keuken, kelder met olie furnace, barn, cement silo, 2 tractors, combine, ploeg, eg, zaaimachine, power mower, alles in goede staat. Koeien, melkcontract. 6 acre druiven. De farm is goed onderhouden. 14 mijl van Hamilton, Ont. Vraagprijs $ 35.000.00. Down $ 6000.00.

JACK BYLSMA
REAL ESTATE
1607 King St. East, Hamilton, Ont.
Bel LI 9-3894

We hebben meer farms te koop. Kom naar ons als U een farm zoekt; we hebben jaren ervaring in Canada.

Wanted:

FIRST CLASS PAINTER & PAPERHANGER

Single man preferred. Steady work. Niagara Peninsula. Write giving particulars etc. to Box 1292, % Calvinist-Contact, P.O. Box 312, Stat. B, Hamilton, Ont.

Gevraagd in Grafton, Ont. (bij Cobourg):

HUISHOUDSTER

bij alleenwonende dame (niet ziek of invalide) voor alle huishoudelijke werkzaamheden, met inbegrip van koken. Loon: $ 100.00 per maand plus kost en inwoning. Een volle dag per week vrij. Ruime, prettige kamer met radio en T.V. In het Engels geschreven brieven met inlichtingen aangaande leeftijd en ervaring met referenties te richten aan Mrs. T. H. E. Kingman, "The 1808 House", Grafton, Ont.

MARRIED MAN WANTED

on general farm. Must be experienced in general farm work. Correspond in English or Dutch with Rev. H. Hollander, Orangeville, Ontario.

The Knox Chr. School of Bowmanville will be in need of

TEACHERS

for the school term 1960-61. Please send applications to Mr. J. Bouma, Box 602, Bowmanville, Ont.

Hollandse Haring

PRODUCT OF HOLLAND
FLAG BRAND

Volop verkrijgbaar, die echte

HOLLANDSE ZURE HARING & ROLMOPS

ingelegd in Holland in glazen potten.

Onovertroffen in kwaliteit

VRAAGT UW LEVERANCIER

IMPORTED BIJ

Top's Importing
1546 Main St. West - Hamilton, Ont.

With thanks to God we are happy to announce the birth of our daughter

VICTORIA ROSEMARIE

May 14, 1960.

Hr. & Mrs. Jack Hagen.

114 Jerseyville Rd. W., Box 80.
Ancaster, Ont.

Dankbaar melden wij de voorspoedige geboorte van ons dochtertje en zusje

LYDIA ROSE

Mr. & Mrs. Ad. Otten
Irene
Vincent

Hamilton, 11 Mei 1960.
342 East 37th St.

Engaged:

EMMY ZUIDEMA
and
BILL DE BOER

May 13, 1960.

Belleville / Carrying Place.

AREND MARINUS LIEVERDING
en
WILLEMKE DE JONG

hebben de eer U kennis te geven van hun voorgenomen huwelijk, waarvan de voltrekking zal plaats vinden op D.V. 11 Juni 1960, 2.30 P.M., in de Chr. Ref. Church te Williamsburg, Ontario, door de Weleerwaarde Heer Ds. H. van der Plaat.

Grand Rapids, Michigan.
Chesterville, Ontario.

VERPACHTING STANDPLAATSEN

FESTIVAL ELORA 1 AUG. 1960

Christian Choir Association of Ontario

Zij die wensen op het feestterrein diverse consumptie-artikelen, sigaren en sigaretten, boeken, gramofoonplaten enz. enz. te verkopen, worden verzocht hun aanbieding in te zenden vóór 8 Juni a.s., onder vermelding wat U wenst te verkopen en welke pachtsom U wenst te betalen.

Adres Secretaris: Mr. C. VandeLeek, 91 Jacobson Ave., Merriton, Ont.

HET BESTUUR.

May 23rd is the day whereon we with our parents

Mr. & Mrs. JOHN WILMS

hope to celebrate their silver wedding anniversary.

We sincerely hope the Lord will continue to spare them for each other and for us in the years to come.

Jim
Nell & John
Winnifred
Anna
Bill
Johnny
Richard

Reception: Legion Hall, Lindsay Saturday, May 28th at 8:00 P.M.

On May the 21st we hope to celebrate with our parents

GEERT VANDER VELDE & RUURDTJE VANDER VELDE—, nee Douma,

their 25th wedding anniversary.

That the Lord may bless them, and keep them for each other and for us as children, in the years to come.

Bill - Tine
Bob
Jane - Henry (engaged)
Henry
Harry
Annie

R.R. # 2, Newmarket, Ont.

Reception: Lodge Hall, Millard Ave., Newmarket, May 21st at 8 P.M.

Heden nam de Here vrij plotseling in Zijn Heerlijkheid op onze jongste lieveling

JILLE (Jimmie)

in de jeugdige leeftijd van 11 jaar en 4 maanden.

Marcus 10 vers 14.
"Laat de kinderkens tot Mij komen en verhinder ze niet, dant derzulken is het Koninkrijk Gods."

De diepbedroefden:

Auke Bremer
Maaike Bremer—Wiersma
Garry Bremer
Elsie Bremer—McFarlane
Scott
Murray
Martha
Jack
Gerdie
Hilda

De teraardebestelling heeft plaatsgevonden op Maandag 16 Mei, vanuit de Chr. Ref. Church te Fruitland, Ont.

TIEN DOLLAR MONEY ORDER

Zend die aan ons, en U krijgt daarvoor de echte
HOLLANDSE METWORST, PLOCKWORST en ROOKVLEES
(Plockworst en rookvlees kunt U gesneden krijgen.)
Wij zenden ook naar de United States.

HOPMAN
De Hollandse Slager
5 Emma St. - CHATHAM (ONT.)
Postbox 612. - Tel. EL 2-0740

WAAROM HUREN!
Maak Uw gezin gelukkig.
Wees Uw eigen huisbaas.

Weston: $ 1000 down. Schitterende 6 kamer bungalow (dream), keuken en badkamer. Gezonde hypotheken.

Willowdale: $ 1000 down, 6 kamers. Excellente conditie. Doe een bod!

East End: $ 1000 down. Goed onderhouden, 6 kamer bungalow. Groot en diep lot. Vlak bij Eglinton Ave., met speculatieve mogelijkheden. Vraagprijs slechts $ 12.900.-.

Te Huur: 6 kamer 2 verdiepingen huis. Huur: $ 95.— per maand. Young-Eglinton district.

GERRIT BROOS
Vertegenwoordiger voor
Harvey Keith Realtor
181 Eglinton Ave. East,
Toronto
Tel. Zaak HU 7-3333
Huis BA 5-5139

FOR HOUSES,
Investment Properties,
Building Lots and Farms
in or near
TORONTO
see or write
HARRY SNOOK
with
Harvey Keith, Realtor
181 Eglinton Ave. East
HU 7-3333 or HI 7-1417

The Voice of Your Choice

Alle zes platen: 33 RPM - 10" - $ 4.25

KILIMA-KLANKEN No. 1.
BEROEMDE OPERA KOREN. Slavenkoor, Zigeunerkoor, Soldatenkoor, etc.
KLASSIEKE KLANKJUWELEN. Aafje Heynis, Zangver. "Apollo", Concertgeb. Orkest o.l.v. Van Beinum.
FEIKE ASMA aan het orgel. Largo, etc. Pracht plaat.
MUSIC FOR THE MILLIONS No. 7. Koren, orgel, piano, Aafje Heynis, orkest. Ongeëvenaard.
TE DEUM LAUDAMUS No. 8. Ps. 90, 42; Boven de sterren, etc. Samenzang, solo, Vocaal Kwartet, Zangvereniging etc.

Verkrijgbaar bij:

Woudstra's Book House
9330 JASPER AVENUE — EDMONTON, ALBERTA

1910 — 16 MEI — 1960

U, o Heer, U loven wij
Voor het heug'lijk feit dat Gij
Onze ouders vijftig jaar
Hebt doen geven aan elkaar.
Liefd' en trouw, door Uw gena',
Soli Deo Gloria.

De dankbare, blijde kinderen en 39 kleinkinderen van:

GERRIT JAN MARINUS ENSERINK
en
JOHANNA HERMINA ENSERINK—HIETKAMP

"De Huurne", Almen, Holland.

Eefde:
H. Enserink—Lammers
Rekken:
G. Enserink
A. Enserink—Maag
Leiden:
F. M. Enserink—van Hulzen
Almen:
J. Enserink
T. Enserink—van den Berg
Heteren:
M. W. Enserink
M. J. Enserink—Jansen van Doorn
Lochem:
J. Schouten—Enserink
H. J. H. Schouten
Groningen:
J. G. Dwarshuis—Enserink
C. J. Dwarshuis
Montreal, P.Q., Canada:
G. M. Ross—Enserink
G. Ross
Aylesford, N.S., Canada:
L. Enserink
G. M. E. Enserink—Deurwaarder
Alexandra, P.E.I., Canada:
W. J. Kamphuis—Enserink
H. J. Kamphuis
Southport, P.E.I., Canada:
A. J. Enserink
J. A. Enserink—Pelgrum
Nunspeet:
G. W. Enserink
Nijverdal:
A. Baalbergen (verl.)
Nijverdal
J. H. Enserink

MODERNE VEEHOUDERIJ TE KOOP

Deze melkboerderij is gelegen in touristengebied, niet ver van Fort Erie. Twee grote barns, 2 silo's, ruime implementshed, chicken coops, garage en kleinere bijgebouwen.
De grootste barn is voorzien van 36 stanchions met waterbowls en heeft verder ruimte voor 40 stuks jongvee.
In de koop is begrepen 56 stuks vee van prima kwaliteit. Het machinepark bestaat uit 3 tractors, disc, harrow, springtooth harrow, 3 wagens, manure spreader, 3 plows, packer, seed drill, power mower, side delivery rake, dump rake, baler, combine, cornplanter, manure loader, elevator, harvester, blower, milk cooler, binder, melk machines enz. enz. De farm is 100 acres groot, doch de farmer heeft bovendien 200 acres in huur, welke huur kan worden overgenomen, zodat er in totaal 300 acres wordt bewerkt. Het melkcontract is open: iedere hoeveelheid melk wordt door de dairy geaccepteerd. Het huis heeft 13 kamers en is voorzien van centrale verwarming, badkamer, heet en koud stromend water en basement. Prijs: $ 65.000.—. Gevraagd downpayment $ 15.000.—.

Hypotheek beschikbaar tegen 6% rente en gemakkelijke betalingsvoorwaarden. Dit is een uitstekend bedrijf voor een vakman-farmer. Vraagt ons nadere inlichtingen, ook ten aanzien van de mogelijkheid van aanvullende financiering van Uw downpayment.

KRAAY AND SCHRIEL, REALTORS
29½ KING STREET, ST. CATHARINES, ONT.
Tel. WEbster 4-1813 of WEbster 4-1563

Hollandse zaak zoekt

2 VERTEGENWOORDIGERS

voor Hamilton en omgeving

Moeten ervaring hebben op gebied van verkoop en over eigen vervoersmiddel beschikken.
Leeftijd tussen 25—40 jaar.
Vast salaris en commissie.
Brieven onder No. 1294, % Calvinist-Contact, P.O. Box 312, Stat. B, Hamilton, Ont.

---

80 ACRE FARM

Met nieuwe bulk cooler, nieuwe tractor, nieuwe maaimachine, en alle andere gereedschappen in goede staat, en zo goed als nieuwe schuur, en 7 kamer huis met verwarming en warm en koud water onder pressure. Er zijn echter maar 4 koeien, doch het melkcontract mag verhoogd worden. Dit is een uitstekende kans voor de prijs van $ 18.500 met $ 5000 down, de rest tegen 6% met betalingen van $ 1000 per jaar, rente en aflossing inbegrepen. Contact:

Medard Verdegem
3 Benson St., St. Catharines, Ph. WE 4-1948
or S. D. COSTEN & Co. Ltd.,
24 King St., St. Catharines, Ph. WE 5-5447

Kerknieuws

CHR. REF. CHURCH

Beroepen te Bowmanville, Ont. J. C. Verbrugge te Chatham, Ont.

Bedankt voor Collingwood, Ont. H. Numan te Niagara Falls, Ont. Voor Edmonton, Alta. (Maranatha) H. Van Andel te New Westminster, B.C.

Bedankt voor Ottawa, Ont. T. C. Van Kooten te Hamilton, Ont.

Voor Truro, N.S. A. J. Vanden Pol te Drayton, Ont.

Bedankt voor Noord Alberta (Home Mission) J. Zwaanstra te Denver, Colo.

Voor Edmonton (II), Alta., Dr. P. J. De Jong te Pella, Iowa.

Voor Fruitland, Ont. B. Nederlof te Edmonton, Alta.

Voor Muskegon, Mich. T. E. Hofman te Calgary, Alta.

Voor Roseville, Mich. S. Cooper te Sarnia, Ont.

BEVESTIGING EN INTREDE VAN REV. DR. R. KOOISTRA TE TRENTON, ONTARIO

Nadat de Chr. Ref. Church van Trenton, Ontario, ongeveer anderhalf jaar vacant is geweest, werd op Donderdag 28 April j.l. Dr. R. Kooistra, afkomstig uit Red Deer, Alberta, bevestigd als predikant van deze gemeente.

De plechtigheid werd geleid door Ds. C. Witt van Flint, Michigan, voormalig predikant van Trenton. Als tekst voor zijn bevestigingspredikatie had Ds. Witt gekozen: Filip. 1:17 waarbij hij vooral de nadruk legde op "Het verdedigen van het Evangelie". De officiele bevestiging geschiedde door Rev. A. Rumph van Cobourg, consulent van de gemeente Trenton, bijgestaan door Rev. Dresselhuis van Belleville en Rev. Betten van Picton. Na de plechtigheid werden Dr. Kooistra enkele woorden van welkom toegesproken door een vertegenwoordiger van de Town of Trenton, Councillor N. J. Mc.Nair; door Rev. Kenneth Blackford als vertegenwoordiger van de "Trenton Ministerial Association", Rev. J. van Harmelen als afgevaardigde van de Classis "Eastern Ontario", en door Mr. J. Wiggers namens de Kerkeraad van de gemeente van Trenton.

Op Zondag 1 Mei deed Dr. Kooistra officieel intrede als predikant van de gemeente Trenton. Aan de hand van Filip. 3:10 en 11 sprak Rev. Kooistra in zijn intrede preek over "De kracht der opstanding" en wees er op, dat de gemeente niet alleen moest leven bij het "horen van het Woord" maar dat zij moet leven "uit het Woord". Na de dienst richtte Mr. L. Moelker nog een hartelijk woord van welkom tot Rev. en Mevrouw Kooistra en de kinderen, namens de Kerkeraad en de gemeente.

Maandagavond 1 Mei werd een speciale welkom-party gegeven ter ere van Ds. Kooistra en zijn gezin in de Canadian Legion Hall te Trenton. Alle verenigingen der gemeente namen deel aan het programma. Op gepaste en ongedwongen wijze werd uiting gegeven van de blijdschap waarmee Trenton haar nieuwe leraar en diens familie begroette.

STRATFORD, Ont. — De gealhier breidt zich langzaam uit, meente van de Chr. Ref. Church dank zij het werk vorig jaar van Rev. en Mrs. E. Van Halsema, de redacteur Van De Wachter en dit jaar van Rev. en Mrs. John Rubingh, Home Missionary. In het afgelopen jaar kwamen er vijf gezinnen bij en thans zijn plannen in de maak voor de bouw van een eigen gebouw, daar de bestaande toestand zonder een eigen gebouw, onbevredigend is. De budget voor dit jaar werd gesteld op $3.— per gezin per week. Het besluit om tot de bouw van een eigen kerk over te gaan werd genomen met algemene stemmen. Er zijn in deze omgeving farms te koop en er is werk te vinden, waarover de fieldman Mr. S. Klaver, 252 Erie St. Stratford, Ont. nadere inlichtingen kan verstrekken.

J. G.

•

Ds. L. M. Wynia, met een trip in Canada, gelogeerd ten huize van M. Wynia, 274 Belmont Avenue West, Kitchener, Ontario, (tel. Sherwood24260) wil zo nodig gaarne de Chr. Ref. Churches helpen in de Hollandse Dienst des Woords.

•

Rev. J. H. Binnema van de Lemmer die het beroep aannam naar Rocky Mountain House, Alta. heeft Zondag 15 Mei afscheid genomen van zijn gemeente en hoopt binnenkort naar Canada over te komen.

•

CALLING CHURCH

The Christian Reformed Church of Chatham, Ont. has become a calling church for a missionary to New Zealand in connection with the Missions Board. The two ministers who have been nominated for this call are Rev. J. B. Hulst of Orange City, Iowa and Rev. S. Cooper of Sarnia I.

•

FREE CHR. REF. CHURCH

Bedankt voor London, Ont. C. Verhagen te Hilversum, Ndl.

•

UIT NEDERLAND

Ds. W. Baaij, Chr. Geref. pred. te Doorn, heeft het verband met de Chr. Geref. Kerken verbroken en heeft met de grote meerderheid zijner gemeente een Oud Geref. gemeente gesticht.

Bijbels

Het Zuid-Afrikaanse Departement voor Bantoe-opvoeding zal 65.000 bijbels kopen in de zeven Bantoe-talen, die in de Unie worden gebruikt. Voor de levering van deze bijbels is een overeenkomst gesloten door het Departement met het Brits- en Buitenlands Bijbelgenootschap. De Bijbels zullen worden verspreid onder de Bantoe schoolkinderen.

CHRISTELIJKE RADIO IN ETHIOPIE

Er wordt gewerkt aan plannen om ook in Zuid-Afrika en Tanganyika radiostations te stichten.

Met dank aan de Here mochten wij met onze ouders en grootouders

PIETER VELLENGA
en
PIETJE VELLENGA—VAN DIJK

op Donderdag de 12e Mei 1960 de dag herdenken dat zij voor 40 jaar in het huwelijk verbonden waren.

Dat zij nog lang voor elkaar en voor ons gespaard mogen blijven is de wens van hun dankbare kinderen en kleinkinderen.

Hamilton, Ont.:
Ted en Ank Vellenga,
Jane, Pauline, Peter, Hetty, Sharon.
William en Ann Spoelstra,
Lydia, Freddy, Wilma, Peter.
Smithville, Ont.:
John en Ann Vellenga,
Peter, Margareth.
Hamilton, Ont.:
Peter en Sylvia Vellenga,
Peter, Frankie, Ida.
Elco en Clara Brouwer,
Gary, Peter, Jack.
R.R. 1, Smithville, Ont.

Zo de Here wil hopen onze geliefde ouders en grootouders

DOUWE BIJLSMA
TRIJNTJE BIJLSMA—
BIJ DE LEY

op 28 Mei a.s. te gedenken dat zij 30 jaar geleden in het huwelijk traden.

Dat zij nog lang voor elkaar en voor ons gespaard mogen blijven is de wens van hun dankbare kinderen.

Jack
Tina en John
Kenneth
Mike
William
Jim
en 3 kleinkinderen.

R.R. 1, Milton, Ontario.

Receptie thuis, des avonds om 8 uur.

The Lord willing, our beloved parents

JOHN PRAKKEN and
MINNIE PRAKKEN, nee De Vries

hope to celebrate their silver wedding anniversary on the 24th of May.

We sincerely hope that the Lord will continue to spare them for each other and for us in years to come.

Andrew
Sydney - Cindy
Herman
Cecil John

R.R. 3, Bowmanville.
Oshawa, Ont.

Zoekt U een

ORGEL?

Komt eens bij ons kijken. Prijzen vanaf $ 45.—. Ook Electronic Organs. W. BRAAM, Orgelhandel en Reparatie. 15 Queen St., Georgetown. Phone TR 7-9764.

ALBION GARDENS

3 bedrooms, 3 years old. Immaculate brick home. Private resale. Moving to U.S. 5¼% N.H.A. mortgage. Landscaped. Immediate possession. Phone CH 4-0245.

Te koop of te huur:
EEN SELF-SERVICE
GROCERY STORE
EN VENTERS ROUTE
in town of Western Ontario

Grote store, met een voorraad van plm. $ 7000.00. Inventaris (machines, coolers en 1 - 1954 panel truck) $ 3000.00. Omzet 1959 $ 70.000.00. Er is een prachtwoning aan deze zaak.

Dit is een prachtige gelegenheid voor gezin met grote kinderen of eigen personeel.

Brieven onder No. 1286, % Calvinist-Contact, P.O. Box 312, Stat. B, Hamilton, Ont.

Speelman's Bookhouse

The address for all your

☆ Study books
☆ Bibles
☆ Novels
☆ Records
☆ Duplicating
☆ Printing orders

7 LIPPINCOTT STREET E.,
WESTON (Ont.) - CH 1-0407

Gaat U verhuizen?
dan naar:
VAN'S MOVING & CARTAGE
(eigenaar J. Vander Wal)

Speciaal ingericht voor het vervoer van Emigratiekisten. Verder: Van, Stake, Dump en Platformtrucks.

1562 Muir Rd., PORT CREDIT, Ont. Tel.: Office RO 2-7445, residence CR 8-3253

Reizen met de HOLLAND AMERIKA LIJN is aantrekkelijk!

Boek nu reeds voor Uw Bootreis

voor de komende herfst en winter bij

C. STEENHOF

43 Crane Ave. WESTON, ONT. Tel. CH 1-0811

Verdien een boek . . .

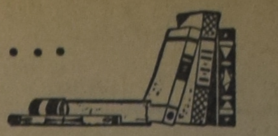

Het kost U niets om in het bezit te komen van een aantal mooie en goede boeken. U behoeft alleen het gesprek op Calvinist-Contact te brengen, als U op bezoek bent bij familie of vrienden, die ons blad nog niet lezen. De rest is niet moeilijk. De enige bepaling is, dat U tegelijk met de opgave van het nieuwe abonnement het abonnementsgeld van $ 4.00 opstuurt.

Onze lijst van Premieboeken

Voor 1 abonnee:

L. H. Stronkhorst,	Kinderen der Mensen
A. M. Briggs,	Het is mijn broeder
Jouke Brouwer,	De nieuwe Aarde
M. E. 't Hart	Woningruil
Henk Krijger,	De witte duiven
P. Terpstra,	De kleine Residentie
Marjorie Buckingham	Broad is the way (Meisjesboek)
M. A. M. Renes—Boldingh	Het Licht wint (Kerstverhalen)

Ook als premie beschikbaar een van de volgende "Pocket books" uit de z.g.n. Boeketreeks van Uitgeverij J. H. Kok.

HERLEEFD VERLEDEN door Prof. Dr. A. Sizoo.
JOHANNES CALVIJN INSTITUTIE
HET RAADSEL VAN ONS LEVEN, door Prof. Dr. J. H. Bavinck.
DE APOCRIEFE BOEKEN, deel 1
Herdruk volgens de oorspronkelijke uitgave van Jacob en Pieter Keur. 254 bladzijden.
DE APOCRIEFE BOEKEN, deel 2. 157 bladzijden.
HET CALVINISME (Stonelezingen), door Dr. A. Kuyper.
DE CHRISTENREIS, door John Bunyan.
JOHANNES CALVIJN, zijn leven en werk, door Dr. R. Schippers.
LUTHER'S WERKEN.

Voor 2 abonnees:

Arjen Miedema	Gesprekken met Gabriel
S. P. Akkerman	Grint
Dr. Waterink	Brieven aan jonge mensen (1 exemplaar)

Voor 3 abonnees:

Landverhuizers, door P. J. Risseeuw.
Trilogie in één band. 1. Vrijheid en brood
2. De huilende wildernis
3. Ik worstel en ontkom

Geert Dammers, door Aart Romijn.
Trilogie in één band. 1. De achtergrond
2. Het wonder der jaren
3. Het leven is goed

Voor 4 abonnees:

Dr W. M. Kruseman	De wonderwereld der biologie
W. W. Reys	Nederland zoals het was - zoals het is
C. Rijnsdorp	Op zoek naar het geheim
P. W. J. Steinz	De wonderwereld der beeldende kunst

Speciale Aanbieding

Hollandse Meubelen

Floor samples

10 tot 30% korting

De Boer's

Furniture Import

4846 Yonge St., WILLOWDALE, Ont. (Toronto), BA 5-3446

JUIST TEN NOORDEN VAN HWY. 401

KOOPS TRAVEL SERVICE HET GROOTSTE HOLLANDSE REISBUREAU IN CANADA
is het beste adres voor al uw reizen per boot en vliegtuig en voor overkomst van familie.
SHOPPING CENTRE, Brant St., BURLINGTON, ONT. Tel. dag en nacht NE 4-1813. Open Donderdags- en Vrijdagsavonds tot 9 uur, Zaterdags de gehele dag.

INGEZONDEN:

De Bestemde Tijd

Opleving van de Chr. Farmers Federatie

Door mij is beloofd, als het mogelijk is, de briefschrijvers over de farmers Federation nog het een en ander hierover te laten horen in C.C.

Er worden mij veel vragen gesteld, ook wordt er dan steeds gevraagd naar onze Co-op. Als U in Wellandport komt en vraagt naar die Co-op., zal niemand U de gebouwen kunnen wijzen noch het huis van de zaakvoeder. Wij hebben hier van dat alles niets en toch een omzet van duizenden dollars per jaar. Aanvankelijk werden onze inkopen gedaan door een commissie uit onze vereniging, maar verleden jaar is er een aparte Co-op. opgericht met voorzitter en bestuur dat de inkopen doet en de zaken regelt. Wij hebben bij onze Co-op. ook buitenkerkelijke Hollanders en zelfs Canadezen als lid. Wat denkt U van deze prijzen: Fertilizer, 10-10-10, Februari levering, per ton $62.30 en 4-12-10 voor $48.— franco thuis. Vergelijk dit met de prijzen die U betaalt en zie waar Uw voordeel is. Slechts enkele artikelen kan ik noemen, doch wij kopen alles gezamenlijk in waar de leden maar behoefte aan hebben, van veevoeder (concentrate) tot bulkcoolers toe. Bij deze scherpe prijzen is alles contant, maar wij hebben hier een uitstekende Dutch Credit Union die onze gezamenlijke aankopen, zo nodig, kan en wil helpen financieren. Dus farmers sluit U aan, en waar nog geen vereniging is schrijf een vergadering uit direct na de zaaitijd, er is dan nog wel even gelegenheid. Richt een plaatselijke vereniging op en laat het dan ook aan de weer oplevende Federatie weten. En bestaande verenigingen, in C.C. van 14 April hebt U het voorstel van Wellandport kunnen lezen om een gezamenlijke farmersdag te organiseren deze zomer. In geval U bereid bent hieraan Uw medewerking te verlenen stuur dan s.v.p. een berichtje met Uw voorstel voor de plaats van samenkomst. De gedachte van Wellandport is niet maar een vergadering beleggen, doch er een gezamenlijke uitgaansdag van te maken met onze vrouwen. We kunnen dan ook wat gaan bezichtigen hier of daar, voor de samenkomst zelf kan Wellandport zorgen voor iemand die daar een woordje spreekt.

Wij liggen hier niet voldoende in het centrum van de meeste verenigingen, anders zouden wij U hier uitnodigen, b.v. naar de Niagara Falls, nu zal dit zijn bezwaar wel hebben, maar laat s.v.p. de bestaande en nog op te richten verenigingen hieraan hun volle medewerking geven en bericht sturen aan onze correspondent C. Verburg, R.R. 1, Fenwick, Ont.

• • •

Nu nog iets over hetgeen Mr. Zylstra schrijft in C.C. van 25 Maart.

Allereerst hartelijk dank voor dit meeleven in de pogingen om de Federatie tot nieuw leven te brengen. Mr. Zylstra schrijft o.m. dat hij te oud wordt hiervoor, *al* 73. Mag ik opmerken dat Audenauer *pas* 85 is en dat het niet uit de moderne tijd is dat de oudsten de wereld regeren. Het was ook bij het oude Verbondsvolk dat, op Gods bevel, de oudsten de leiding hadden!

Vaak ontmoeten wij farmers die in ons oude Vaderland geen zelfstandige farmers waren, zij zijn daar niet minder om, soms zelfs zijn zij beter dan de farmers vanouds. Die zijn wel eens geneigd om te doen zoals zij het vroeger gewoon waren en maken dan fouten die degenen die hier het farmen geleerd hebben, niet maken.

Maar één ding, zij die na hun emigratie pas zijn gaan farmen, zij kennen niet de steun van een organisatie die de boeren gekend hebben in hun C.B.T.B. Zij voelen daarom ook niet het gemis van zulk een organisatie.

Dat de arbeiders een union hebben vinden ze vanzelfsprekend, maar de farmers, och, dat gaat zo wel! En onze zonen die hier opgroeien en farmers worden, missen die onze C.B.T.B.? Wel neen, die hebben het ook niet gekend en zullen evenals de bovengenoemde groep van dezelfde gedachte zijn.

Wij kunnen het hen niet kwalijk nemen, zij hebben een andere achtergrond dan wij gehad hebben in ons Calvinistische Holland.

Wijze koning Salomo geeft ons in zijn Bijbelboeken veel levenswijsheid en spreekt ook van de tijd. Alles heeft zijn bestemde tijd, er is een tijd om geboren te worden en er is een tijd om te sterven, en daartussen ligt dan onze tijd om te leven. Wij mensen zijn door Gods bestel aan tijd en plaats gebonden. Dat weten wij als Emigranten heel goed. Daarom onze actie voor Christelijke scholen, de meeste onzer zijn al 5—10 jaar geemigreerd, wij weten dat als wij nu niet met een Christelijke school gaan beginnen, onze kinderen er mogelijk niet meer toe komen om de eenvoudige redenen dat zij die niet missen als ze opgegroeid zijn in de Public Schools. Wij voelen dat het de *tijd* is voor Christelijke scholen, zo zal het ook *de tijd* zijn voor onze farmers organisatie, wellicht is het nu of nooit!

• • •

"Ga uit uw land en uit uw maagschap naar het land dat Ik u wijzen zal," was Gods bevel tot Abraham. Ook wij hebben ons land en onze maagschap verlaten en zijn gegaan naar een ander land. Ook wat wij deden was de uitvoering van een bevel door God gegeven aan alle geslachten die de aarde bewonen; ". . . gaat dan henen en vervult de aarde".

Vader Abraham kreeg echter niet alleen maar het bevel om naar een ander land te gaan, God gaf hem een tweede bevel ". . . En wees een zegen."

Dit laatste is ook de eis die God aan ons stelt. Wij zijn hier niet in de eerste plaats gekomen om grote farmers te worden of zo vlug mogelijk zoveel mogelijk dollars bij elkaar te krijgen, maar om een zegen te zijn voor het volk en het land waarin God ons nu geplaatst heeft.

Onze Calvinistische opvoeding heeft ons geleerd, niet alleen de kerk op te bouwen maar ook om nuttige leden te zijn van staat en maatschappij.

Met belangstelling is door mij gelezen wat over de politiek geschreven is in C.C., de brieven uit B.C. en van Mr. Overgaauw alsook het naschrift van de redactie in dit verband. De wensen van Mr. Overgaauw kan ik voldoende begrijpen maar ben het eens met de redactie, het is niet zo eenvoudig in ons Engelse kiesstelsel, mischien wel onuitvoerbaar. Is dat misschien de reden geweest dat onze landgenoten in de U.S. zich aangesloten hebben bij de bestaande partijen? Of hebben zij de bestemde tijd voorbij laten gaan? Moeten wij als eenling of in organisatorisch verband ons onderdak zoeken bij de bestaande partijen?

Kunnen wij de partij, waar wij ons eventueel bij aan zouden sluiten, als eenling beinvloeden of zullen wij dat beter als groep kunnen doen?

Het maatschappelijke en politieke leven is door elkaar geweven, de maatschappij is de grondslag van de politiek. Als wij naar voren kunnen komen met een Christian Labour Association en een Christian Farmers Assoc. geraken wij vanzelf aan de wortel van de politiek en zal dat zijn uitwerking zeker niet missen. Voor ons als farmers betekent dit dat wij ons beter als organisatie dan als een enkeling bij de landelijke Federaties kunnen aansluiten als dat wezen moet. En als wij een positieve Christelijke organisatie willen, mogen wij de bestemde tijd niet voorbij laten gaan.

C. V.

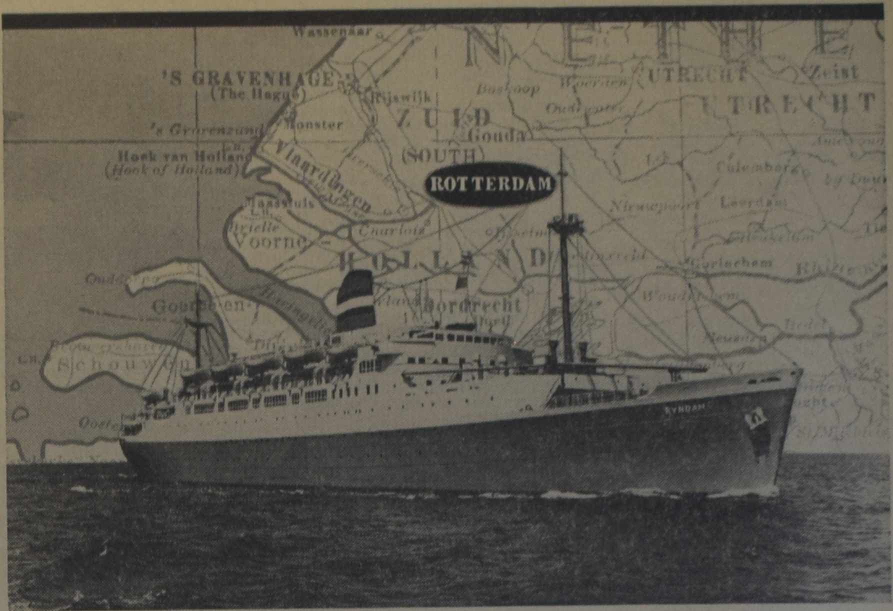

REGELMATIGE DIENST NAAR

Rotterdam!

VAN MONTREAL, QUEBEC EN HALIFAX...

De populaire en voordelige Ryndam van de Holland-Amerika Lijn, begint in 1960 een vaste dienst tussen Canada en Rotterdam via Southampton en Le Havre.

Geheel "air-conditioned" en voorzien van stabilisatievinnen, een geheel dek met ruime, gerieflijke lounges, hoffelijke bediening en deskundig zeemanschap, resultaat van een meer dan 85 jarige ervaring van de Holland-Amerika Lijn, zullen een overtocht in de Ryndam tot een zorgeloze vacantie maken.

Of U in 1960 voor zaken of plezier naar Europa gaat, reist per Holland-Amerika Lijn, "U vaart er wel bij".

EVENEENS AFVAARTEN VAN NEW YORK...

Bezoekt New York, "het wereld ontspanningscentrum" als een aantrekkelijk begin van Uw reis naar Europa.

De veelvuldige afvaarten van New York naar Rotterdam geven U voldoende keus voor aansluiting op Uw eigen reisplannen.

SPECIALE FLORIADE AFVAARTEN...

Volgende Holland-Amerika Lijn afvaarten (Tulip Sailings) ingezet in verband met de verwachte grote belangstelling voor de Internationale Tuinbouw Tentoonstelling "Floriade", te Rotterdam van 25 Maart tot 25 September.

van MONTREAL:	*Ryndam*	*6 June*
	Ryndam	*3 Juli*
van New York:	*Statendam*	*3 June*
	Rotterdam	*10 June*
	Nieuw Amsterdam	*17 June*

"IT'S GOOD TO BE ON A WELL-RUN SHIP"

Holland-America Line

Boekt Tijdig bij Uw Reisbureau.

MONTREAL, TORONTO, HALIFAX, WINNIPEG, VANCOUVER

REISBUREAU

Wilt U een trip maken naar Holland of Uw familieleden over laten komen naar Canada? Wij verzorgen Uw reis per
SCHIP, VLIEGTUIG, BUS en TREIN.
Bel of schrijf ons voor ervaren en betrouwbare service.
VRAAG NAAR MEJUFFROUW v. d. SPEK
O. K. JOHNSON & CO., LIMITED
697 Bay Street, Toronto 2, Ont. Tel. EM 6-9488

HAROLD S. HARE REALTOR LTD.
82 Main St. North - Brampton
Phone - Glendale 1-2390
- Butler 6-4577

Bent U van plan een huis te kopen,
Dan hoeft U heus niet ver te lopen.
Komt even binnen bij Hare Real Estate,
Dan heeft U zo Uw huisje beet.
Bij ons koopt U op Uw gemak
En komt U veilig onder eigen dak.

Frank Harkema, Salesman
PHONE SNELGROVE 124 J 3

ATTENTIE GROWERS & FLORISTS!

Bouw nu Uw Greenhouse van Aluminum prefabricated door
Durable Aluminum Greenhouse Co.
877 Upper James St. Mt. Hamilton — Ph. FU 5-2573 C. KUURSTRA

Let op deze voordelen:
SOLIED, DUURZAAM & STERK
ZONLICHT ONBELEMMERD
VRIJE PLANTRUIMTE — GEEN OBSTAKELS
SIMPELE BEGLAZING (octr. aangevr.)
en.... GEEN ONDERHOUD!

Bouwt zelf — Wij helpen U of....
Laat ons voor U bouwen

WILLEM G. POOLMAN
advocaat
notaris
meester in de rechten
330 Bay St., Toronto 1, Ont.
(hoek Bay/Adelaide St.)
tel.: EM 3-1334
's avonds HU 1-8283
NEDERLANDSE EN CANADESE RECHTSADVIEZEN

Holland Construction Co.
Wolverton Rd.
GRIMSBY, R.R. I
Phone
WH. 5-4012

Speciaal in Greenhouse Constructie

en aanbiedingen van nieuw cedar of redwood materiaal voor zelfbouwers, tevens Hotbedsash, Putty & Nails enz.

KOOP NU GOEDKOOP GREENHOUSE GLAS